

UNIVERSIDADE
FEDERAL DO DELTA
DO PARNAÍBA



RELATÓRIO ANUAL DE ATIVIDADES

PARNAÍBA-PI, 2023





UNIVERSIDADE FEDERAL DO DELTA DO PARNAÍBA
RELATÓRIO ANUAL DE ATIVIDADES 2023

RELAÇÃO DOS DIRIGENTES DA ADMINISTRAÇÃO SUPERIOR DA UFDPAr

João Paulo Sales Macedo

Reitor

Vicente de Paula Censi Borges

Vice-Reitor

Leonardo Costa e Silva

Pró-Reitor de Administração

Osmar Gomes de Alencar Junior

Pró-Reitor de Planejamento

Eugenia Bridget Gadelha Figueiredo

Pró-Reitora de Ensino de Graduação

Francisco Jander de Sousa Nogueira

Pró-Reitor de Extensão

Jefferson Soares de Oliveira

Pró-Reitor de Pós-graduação, Pesquisa e Inovação

Aurélio Vinícius Araújo Silva

Pró-Reitora de Gestão de Pessoas

Silmar Silva Teixeira

Pró-Reitor de Administração

Gilvana Pessoa de Oliveira

Pró-Reitora de Assuntos Estudantis

Moyses Barbosa da Silva Filho

Prefeito da Prefeitura Universitária



UNIVERSIDADE FEDERAL DO DELTA DO PARNAÍBA
RELATÓRIO ANUAL DE ATIVIDADES 2023

RELAÇÃO DOS DIRIGENTES DA UNIDADE

Jefferson Soares de Oliveira

Pró-Reitor de Pós-graduação, Pesquisa e Inovação

Emerson Diógenes de Medeiros

Coordenador de Programas de Pós-graduação Stricto Sensu

Lorena Sousa Soares

Coordenadora de Programas de Pós-graduação Lato Sensu

Ana Jérsia Araújo

Coordenador de Pesquisa de Graduação

Giovanny Rebouças Pinto

Coordenador de Inovação e Propriedade Intelectual



UNIVERSIDADE FEDERAL DO DELTA DO PARNAÍBA
RELATÓRIO ANUAL DE ATIVIDADES 2023

**RELAÇÃO DA EQUIPE RESPONSÁVEL PELA ELABORAÇÃO DO RAA DA
UNIDADE**

Jefferson Soares de Oliveira

Pró-Reitor de Pós-graduação, Pesquisa e Inovação

Emerson Diógenes de Medeiros

Coordenador de Programas de Pós-graduação Stricto Sensu

Lorena Sousa Soares

Coordenadora de Programas de Pós-graduação Lato Sensu

Ana Jérsia Araújo

Coordenador de Pesquisa de Graduação

Giovanny Rebouças Pinto

Coordenador de Inovação e Propriedade Intelectual



UNIVERSIDADE FEDERAL DO DELTA DO PARNAÍBA RELATÓRIO ANUAL DE ATIVIDADES 2023

MENSAGEM DO DIRIGENTE DA UNIDADE

Prezada comunidade acadêmica,

Tenho a satisfação de apresentar o Relatório Anual de Gestão da Pró-reitoria de Pós-graduação, Pesquisa e Inovação (PROPOPI) da Universidade Federal do Delta do Parnaíba (UFDPAr). Este documento reflete nosso compromisso, esforços e os resultados alcançados no último ano no fortalecimento e desenvolvimento de atividades acadêmicas, científicas e de inovação.

Ao longo do ano de 2023, alcançamos conquistas significativas para nossa comunidade acadêmica. Destacamos o reajuste no valor das bolsas de iniciação científica (PIBIC), iniciação tecnológica e de inovação (PIBITI) e mestrado, alinhados aos valores praticados pelo CNPq e CAPES. Registramos também o aumento de cotas de bolsas PIBIC e PIBITI concedidas pelo CNPq, aumento no número de projetos de pesquisa cadastrados na PROPOPI e planos de pesquisa aprovados nos editais institucionais PIBIC e PIBITI; a aprovação do APCN para doutorado acadêmico em Ciências Biomédicas; o cadastro do primeiro laboratório multiusuário na UFDPAr, e realização de parcerias estratégicas, como o Termo de Cooperação assinado com a Investe Piauí e a cessão de espaço na ZPE para instalação de empresas "Filhas da UFDPAr".

Avançamos significativamente na normatização das atividades da PROPOPI, com resoluções aprovadas para defesas remotas, estágio à docência, estágio pós-doutoral, emissão de certificados de cursos e residências, entre outros que estão em processo de conclusão.

Reconhecemos os desafios que enfrentamos e estamos comprometidos em superá-los com determinação. Continuaremos buscando aumentar a captação de recursos, promover ações que estimulem pesquisa e inovação, e aprimorar a qualidade de nossos cursos de pós-graduação.

Agradecemos a todos que contribuíram para nossos sucessos e reiteramos nosso compromisso em fortalecer ainda mais a Pós-graduação, Pesquisa e Inovação na UFDPAr. Juntos, continuaremos trilhando o caminho da excelência acadêmica e científica, atendendo às demandas de nossa região.

Atenciosamente,

Jefferson Soares de Oliveira
Pró-Reitor de Pós-graduação, Pesquisa e Inovação
Universidade Federal do Delta do Parnaíba



LISTA DE SIGLAS

BIOT - Biotério
CEP - Comitê de Ética em Pesquisa
CEUA - Comissão de Ética no Uso de Animais
CIPI - Coordenadoria de Inovação e Propriedade Intelectual
CONSEPE – Conselho de Ensino, Pesquisa e Extensão
CONSUNI – Conselho Universitário
CPG - Coordenadoria de Pesquisa de Graduação
CPPGLS - Coordenadoria de Programas de Pós-graduação *Lato Sensu*
CPPGSE - Coordenadoria de Programas de Pós-graduação *Stricto Sensu*
NIT – Núcleo de Inovação Tecnológica
POPs – Procedimentos Operacionais Padrão
PPGs – Programas de Pós-graduação
PREG – Pró-reitoria de Ensino de Graduação
PREUNI – Prefeitura Universitária
PREX – Pró-reitoria de Extensão
PROPOPI – Pró-reitoria de Pós-graduação, Pesquisa e Inovação
PROTIC – Pró-reitoria de Tecnologia da Informação e Comunicação



**UNIVERSIDADE FEDERAL DO DELTA DO PARNAÍBA
RELATÓRIO ANUAL DE ATIVIDADES 2023**

LISTA DE FIGURAS

Figura 1. Cadeia de valores da Pró-reitoria de Pós-graduação, Pesquisa e Inovação.....	11
Figura 2. Mapa estratégico da Pró-reitoria de Pós-graduação, Pesquisa e Inovação.....	12
Figura 3. Organograma da Pró-reitoria de Pós-graduação, Pesquisa e Inovação.....	13
Figura 4. Imagens da secretaria da Pró-reitoria de Pós-graduação, Pesquisa e Inovação.....	34
Figura 5. Imagens do gabinete do Pró-reitor.....	35
Figura 6. Imagens da Secretaria do CEP e CEUA.....	35
Figura 7. Imagens do Biotério.....	36
Figura 8. Sala de aula do Programa de Pós-graduação em Psicologia.....	37
Figura 9. Sala de aula do Programa de Pós-graduação em Biotecnologia.....	37
Figura 10. Sala de aula do Programa de Pós-graduação em Ciências Biomédicas.....	38



UNIVERSIDADE FEDERAL DO DELTA DO PARNAÍBA
RELATÓRIO ANUAL DE ATIVIDADES 2023

LISTA DE QUADROS

Quadro 1. Servidores da Pró-reitoria de Pós-graduação, Pesquisa e Inovação.....	19
Quadro 2. Terceirizados na unidade.....	20
Quadro 3. Bolsistas na unidade.....	20
Quadro 4. Acompanhamento de Objetivos e Metas.....	21
Quadro 5. Bolsas do Programa de Institucional de Bolsas de Iniciação Científica (PIBIC UFDPAr e PIBIC-Af) disponibilizadas com recursos da UFDPAr.....	29
Quadro 6. Bolsas do Programa de Institucional de Bolsas de Iniciação Tecnológica e Inovação (PIBITI UFDPAr) disponibilizadas com recursos da UFDPAr.....	29
Quadro 7. Bolsas do Programa de Bolsa de Pós-graduação (Mestrado) disponibilizadas com recursos da UFDPAr.....	30
Quadro 8. Bolsas do Programa de Bolsa de Pós-graduação (Doutorado) disponibilizadas com recursos da UFDPAr.....	30
Quadro 9. Bolsas do Programa de Bolsa de Produtividade em Pesquisa e Desenvolvimento Tecnológico (PQ ou DT UFDPAr) disponibilizadas com recursos da UFDPAr.....	30
Quadro 10. Bolsas do Programa de Institucional de Bolsas de Iniciação Científica (PIBIC-CNPq) - Chamada CNPq Nº 21/2022, disponibilizadas com recursos do CNPq.....	31
Quadro 11. Bolsas do Programa de Institucional de Bolsas de Iniciação Científica (PIBITI-CNPq) - Chamada CNPq Nº 33/2022, disponibilizadas com recursos do CNPq.....	31
Quadro 12. Bolsas do Programa de Institucional de Bolsas de Pós-graduação (PIBPG-CNPq, Mestrado) - Chamada CNPq Nº 69/2022, disponibilizadas com recursos do CNPq.....	31
Quadro 13. Bolsas do Programa de Institucional de Bolsas de Pós-graduação (PIBPG-CNPq, Doutorado) - Chamada CNPq Nº 69/2022, disponibilizadas com recursos do CNPq.....	32
Quadro 14. Bolsas do Programa Demanda Social da CAPES (Mestrado), disponibilizadas com recursos da CAPES.....	32
Quadro 15. Bolsas do Programa Demanda Social da CAPES (Doutorado), disponibilizadas com recursos da CAPES.....	32
Quadro 16. Recursos do Programa de Apoio à Pós-graduação (PROAP) — CAPES.....	33
Quadro 17. Bolsas do Programa de Residência Multiprofissional em Atenção Básica/Saúde da Família, disponibilizadas com recursos do Ministério da Educação.....	33
Quadro 18. Resumo dos recursos gerenciados pela PROPOPI no ano de 2023.....	33
Quadro 19. Número de docentes Vinculados aos Programas <i>Lato sensu</i>	39
Quadro 20. Número de docentes Vinculados aos Programas <i>Stricto Sensu</i>	39
Quadro 21. Oferta de cursos de Pós-graduação <i>Lato sensu</i>	39
Quadro 22. Oferta de cursos de Pós-graduação <i>Stricto sensu</i> , alunos matriculados e bolsas nos programas.....	40
Quadro 23. Oferta de vagas, matrículas e egressos nos cursos de Pós-graduação <i>Stricto sensu</i>	40
Quadro 24. Projetos cadastrados por curso.....	42
Quadro 25. Quantitativo de animais solicitados e fornecidos pelo Biotério da UFDPAr.....	45
Quadro 26. Informações sobre projetos aprovados na CEUA-UFDPAr.....	46
Quadro 27. Projetos apreciados pelo CEP-UFDPAr.....	46



UNIVERSIDADE FEDERAL DO DELTA DO PARNAÍBA
RELATÓRIO ANUAL DE ATIVIDADES 2023

LISTA DE GRÁFICOS

Gráfico 1. Número de projetos cadastrados na PROPOPI.....	41
Gráfico 2. Quantitativo de projetos cadastrados com ou sem financiamento externo.....	41
Gráfico 3. Planos de Trabalho aprovados nos Editais de PIBIC e PIBITI da UFDPa.....	43
Gráfico 4. Cotas de Bolsas remuneradas concedidas nos programas PIBIC e PIBIC/Af.....	43
Gráfico 5. Cotas de Bolsas remuneradas concedidas no programa PIBITI.....	44
Gráfico 6. Artigos científicos publicados por docentes da UFDPa.....	44
Gráfico 7. Bolsistas de Produtividade (CNPq) e Grupos de Pesquisa no Diretório de Grupos de Pesquisa no CNPq.....	45



SUMÁRIO

1	APRESENTAÇÃO	9
1.1	Introdução	9
1.2	Missão	10
1.3	Visão	10
1.4	Valores	10
1.5	Cadeia de Valores	11
1.6	Mapa Estratégico	12
2	ESTRUTURA ADMINISTRATIVA-ORGANIZACIONAL DA UNIDADE	13
2.1	Organograma	13
2.2	Estrutura Hierárquica da Unidade e Competências	13
2.3	Normas Direcionadas da Unidade	17
2.4	Rol de Responsáveis da Unidade	19
2.5	Perfil do Quadro de Pessoal Bolsista	20
3	ESTRATÉGIAS E DESEMPENHO DA UNIDADE	21
3.1	Acompanhamento de Objetivos e Metas	21
3.2	Resultados Alcançados	24
4	GESTÃO ORÇAMENTÁRIA E FINANCEIRA DA UNIDADE	29
4.1	Demonstrativo Orçamentário e Financeiro	29
4.2	Resultados Alcançados	Erro! Indicador não definido.
5	INFRAESTRUTURA DA UNIDADE	34
6	CONTEÚDO ESPECÍFICO DA UNIDADE	39
7	CONSIDERAÇÕES FINAIS	49
	REFERÊNCIAS	50



1 APRESENTAÇÃO

Instituída pela [Resolução CONSUNI/UFDPAr Nº 2, de 12 de fevereiro de 2020](#), a **Pró-reitoria de Pós-graduação, Pesquisa e Inovação (PROPOPI)** tem a responsabilidade de promover a excelência acadêmica em todos os aspectos da instituição, incentivando a produção científica de qualidade, o desenvolvimento de pesquisas relevantes e a formação de pesquisadores altamente qualificados. É responsável por estabelecer as políticas e metas referentes à pós-graduação, pesquisa e inovação da UFDPAr, de modo a garantir a qualidade nos cursos de pós-graduação, assessorando a comunidade acadêmica nos assuntos relativos à pesquisa científica e no estímulo ao desenvolvimento de atividades inovadoras alinhadas com as demandas da sociedade. A PROPOPI é composta pelas seguintes Coordenações: Coordenação de Pesquisa da Graduação, Coordenação de Programas de Pós-graduação *Stricto Sensu*, Coordenação de Pós-graduação *Latu Sensu* e Coordenação de Inovação e Propriedade Intelectual.

1.1 Introdução

No âmbito da Pós-graduação *stricto sensu*, a PROPOPI é responsável pelo gerenciamento administrativo e acadêmico dos programas. Isso inclui orientar processos seletivos, definir prazos acadêmicos. A pró-reitoria também estabelece comunicação com agências de fomento, como CAPES, CNPq e FAPESP, para obter bolsas de estudo e financiamento de projetos de pesquisa, além de garantir a conformidade dos programas com as normas e regulamentos estabelecidos por esses órgãos.

Na área da Pós-graduação *latu sensu*, a PROPOPI incentiva a implementação de programas de formação continuada, cursos de especialização, aperfeiçoamento, residências médicas, residências em outras áreas da saúde/multiprofissionais e cursos de atualização. A pró-reitoria desenvolve e promove ações que contribuem para o avanço do conhecimento nas áreas atendidas.

As atividades de pesquisa têm como foco otimizar a utilização dos recursos estruturais, humanos e materiais no desenvolvimento de ações que ampliem a realização, aplicabilidade e inserção social das pesquisas realizadas na UFDPAr. A PROPOPI oferece suporte a pesquisadores e alunos de iniciação científica e tecnológica, além de buscar recursos para financiar projetos, divulgando oportunidades de financiamento e estabelecendo parcerias com agências de fomento. Além disso a PROPOPI tem por função a disseminação dos resultados das pesquisas realizadas na universidade.

No que diz respeito à inovação tecnológica e propriedade intelectual, a PROPOPI não apenas implementa ações de proteção intelectual, mas também é responsável pelo gerenciamento do Núcleo de Inovação Tecnológica (NIT). Além disso, a pró-reitoria incentiva a incubação de empresas, promovendo a integração entre a universidade e os setores produtivos da sociedade.



As ações das Coordenações estão empenhadas em criar um ambiente propício para a formação de recursos humanos e desenvolvimento de pesquisa e de inovação de qualidade, transferido conhecimento para a sociedade.

1.2 Missão

Formar profissionais, produzir e socializar conhecimento científico com ética e inovação comprometidos com o desenvolvimento da excelência no ensino de pós-graduação, pesquisa e inovação tecnológica para atuar com qualidade na sociedade e promover transformações sociais, políticas, inclusivas e sustentáveis, constituindo-se como instituição estratégica para as questões regionais, nacionais e internacionais.

1.3 Visão

Ser referência no ensino de pós-graduação, pesquisa e inovação tecnológica de qualidade, capazes de gerar e transferir conhecimentos que atuem e se integrem aos diferentes contextos sociais, encontrando soluções sustentáveis e inovadores que contribuam no desenvolvimento local, regional e global.

1.4 Valores

Ética, Coletividade, Desenvolvimento, Integridade, Respeito, Trabalho em Equipe, Equidade e Ciência.



UNIVERSIDADE FEDERAL DO DELTA DO PARNAÍBA
RELATÓRIO ANUAL DE ATIVIDADES 2023

1.5 Cadeia de Valores

Figura 1. Cadeia de valores da Pró-reitoria de Pós-graduação, Pesquisa e Inovação.



Fonte: PROPOPI, 2022.



UNIVERSIDADE FEDERAL DO DELTA DO PARNAÍBA RELATÓRIO ANUAL DE ATIVIDADES 2023

1.6 Mapa Estratégico

Figura 2. Mapa estratégico da Pró-reitoria de Pós-graduação, Pesquisa e Inovação.

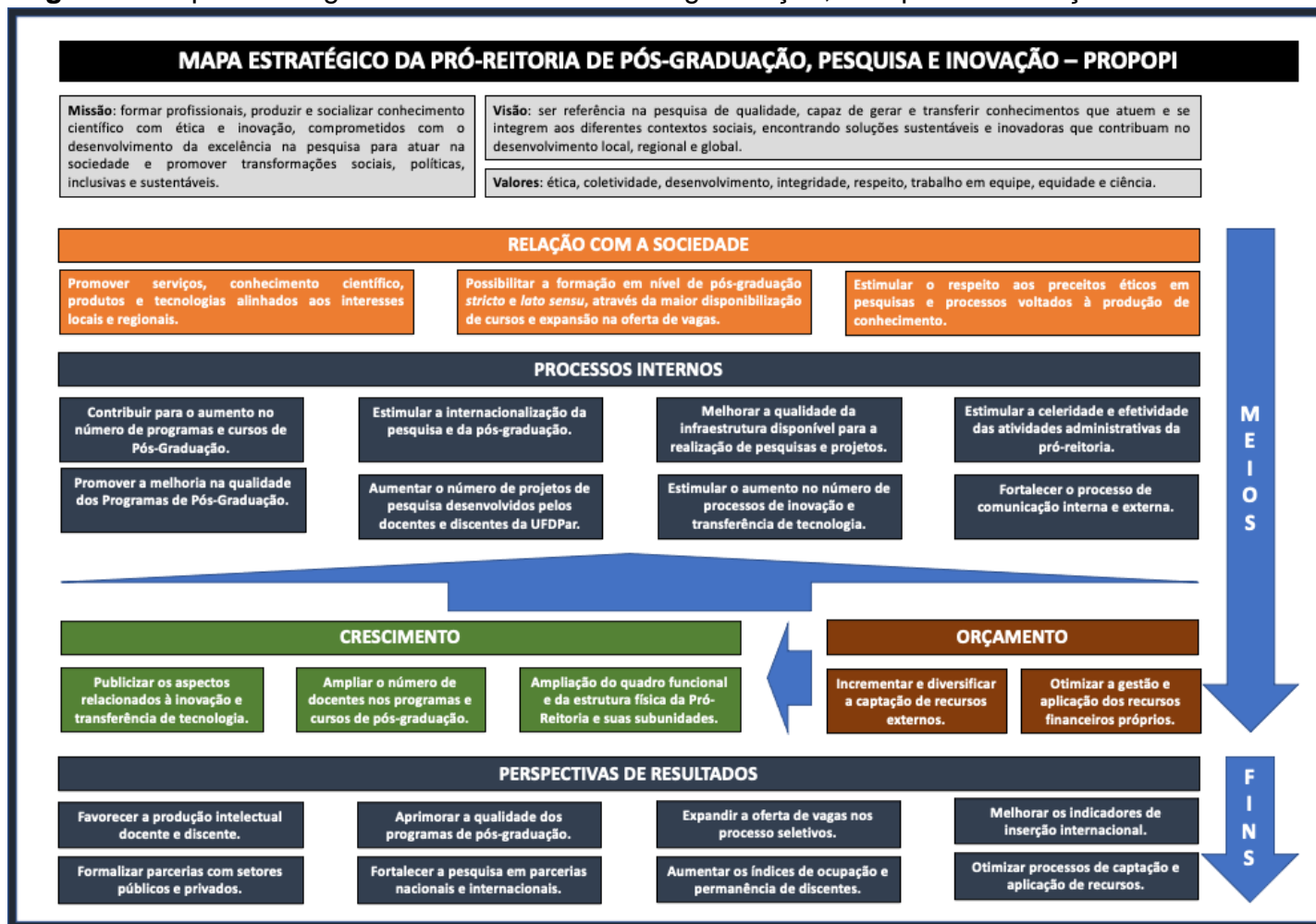

Fonte: PROPOI, 2022.

2 ESTRUTURA ADMINISTRATIVA-ORGANIZACIONAL DA UNIDADE

2.1 Organograma

Figura 3. Organograma da Pró-reitoria de Pós-graduação, Pesquisa e Inovação.

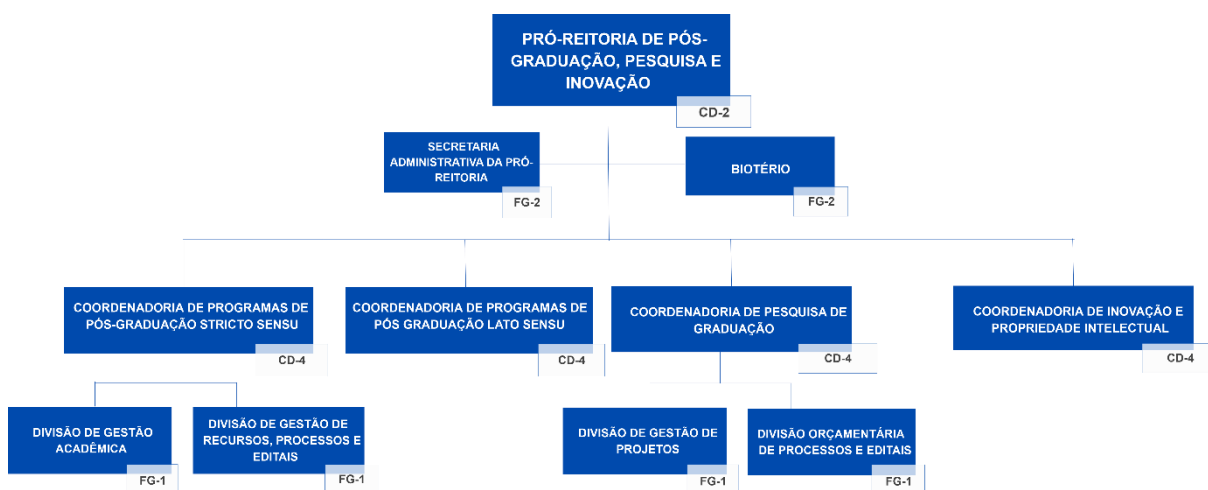

Fonte: PROPOPI, 2023.

Além dos setores explicitados no organograma, destacamos a Delta Incub ([Resolução CONSUNI/UFDPAr N° 19/2022 de 31 de maio de 2022](#)) e o Núcleo de Inovação Tecnológica – NIT ([Resolução CONSEPE/UFDPAr n° 79, de 19 de abril de 2022](#)) como órgãos diretamente subordinados à PROPOPI.

Ainda estão vinculados à PROPOPI a Comissão de Ética no Uso de Animais ([Resolução CONSUNI N° 20 de 11 de julho de 2022](#)) e o Comitê de Ética em Pesquisa ([Resolução CONSEPE N°113 de 10 de março de 2023](#)) que atuam de forma autônomas.

2.2 Estrutura Hierárquica da Unidade e Competências

De acordo com a [Resolução CONSUNI/UFDPAr N° 07/2021 de 08 de outubro de 2021](#) é competência das principais subunidades e setores da PROPOPI:

Pró-Reitor - Assessorar diretamente o Reitor na execução da política institucional relativa a pós-graduação, pesquisa e inovação; implementar e coordenar planos de concessão de bolsas aos docentes da universidade e a outros profissionais universitários; promover a integração das atividades dos diversos órgãos na área de pesquisa, pós-graduação e inovação da UFDPAr com as demais atividades de ensino e extensão; implementar os planos de formação e aperfeiçoamento do corpo docente e de outros profissionais universitários de nível superior; convocar e presidir as reuniões com as demais coordenações associadas à Pró-reitoria de Pós-graduação,



Pesquisa e Inovação (PROPOPI); executar as deliberações da gestão superior; coordenar a execução de trabalhos que visem ao desenvolvimento das atividades da pós-graduação, pesquisa e inovação; zelar pela fiel execução dos Programas e Cursos de Pós-graduação, procurando harmonizar interesses e necessidades dos corpos docente, discentes e técnico-administrativos, ligados à Pró-reitoria, sob o ponto de vista didático, administrativo e disciplinar, podendo, para isso, elaborar editais, normas internas e outros atos; representar a PROPOPI quando necessário; indicar assessores administrativos e professores para funções específicas; apresentar relatórios de atividades da Pró-reitoria, quando solicitado por órgãos superiores; desenvolver esforços visando à elaboração de projetos individuais, departamentais e interdepartamentais, com o objetivo de captar recursos para financiamento de itens de custeio e de capital, necessários ao desenvolvimento das atividades de pesquisa, de dissertações e teses; deliberar sobre a aplicação de recursos financeiros destinados à PROPOPI pelos órgãos de fomento; decidir sobre matéria de urgência *ad referendum* de acordo com as demandas; nomear comissões para emitir parecer sobre assuntos de competência da PROPOPI e outros órgãos e ou setores associados; supervisionar e acompanhar as atividades do biotério de roedores da UFDPa; desempenhar outras atribuições não-específicas neste documento, mas inerente ao cargo, de acordo com a legislação vigente.

Coordenadoria de Programas de Pós-graduação *Stricto Sensu* - Coordenar e executar as políticas de Pós-graduação *Stricto Sensu*, definidas pela PROPOPI e pelos órgãos superiores, conforme o Plano de Desenvolvimento Institucional da UFDPa; coordenar a distribuição e aplicação de recursos financeiros das agências de fomento destinados aos programas de Pós-graduação *Stricto Sensu* da UFDPa; homologar, supervisionar e orientar a elaboração dos relatórios dos Programas de Pós-graduação de acordo com Plano de Desenvolvimento Institucional da UFDPa e do Sistema Nacional de Pós-graduação; manter cadastro atualizado de cursos e coordenadores dos Programas de Pós-graduação; estimular e apoiar a elaboração de projetos pelos Programas de Pós-graduação com o objetivo de ampliar os recursos para bolsas, custeio e capital para os projetos de mestrado e doutorado; assessorar a PROPOPI na homologação e implementação de bolsas no âmbito da Pós-graduação *Stricto Sensu*; realizar levantamento de dados periódicos relativos à Pós-graduação em articulação com as instâncias interna e externas à UFDPa.

Divisão de Gestão Acadêmica - Colaborar para definição de diretrizes e execução do planejamento relativo à Pós-graduação *Stricto Sensu*; consolidar informações referentes aos cursos de Pós-graduação *Stricto Sensu*, com o objetivo de emitir relatórios que subsidiem comissões institucionais e demais unidades setoriais da UFDPa; manter arquivo de oferta de disciplinas dos cursos de Pós-graduação *Stricto Sensu* da UFDPa; propor normas e procedimentos que objetivem a racionalização do sistema de acompanhamento de docentes e discentes; orientar as coordenações de Pós-graduação *Stricto Sensu* quanto aos procedimentos e legislação relativos aos



processos acadêmicos; elaborar relatórios gerenciais; e desenvolver outras atividades no âmbito da Pós-graduação *Stricto Sensu*.

Coordenadoria de Programas de Pós-graduação *Lato Sensu* - Assessorar o(a) Pró-Reitor(a) na elaboração de projetos institucionais e na execução da política de pesquisa definida pela PROPOPI e pelos órgãos superiores da UFDPAr; elaborar, orientar, cadastrar e acompanhar os projetos, programas de Pós-graduação *Lato sensu* da UFDPAr e disseminar a informação sobre eles junto à comunidade; articular redes de pós-graduação *Lato sensu* (cursos de especialização, residência e outros) e viabilizar projetos em colaboração entre pesquisadores atuando em diferentes esferas setoriais; manter cadastros atualizados sobre a capacidade de pós-graduação *Lato sensu* e prestação de serviços existentes na UFDPAr; promover articulações com outras instituições com as diferentes esferas da pós-graduação *Lato sensu* da UFDPAr; efetuar levantamentos periódicos de dados referentes à pós-graduação *Lato sensu* da UFDPAr, disponibilizar estes dados no sistema de informações da Universidade e divulga-los amplamente; assessorar o(a) Pró-Reitor(a) na definição de prioridades para fins de publicação dos resultados da Pós-graduação *Lato sensu* e orientar a elaboração de convênios ou contratos; administrar os programas e cursos Pós-graduação *Lato sensu* da UFDPAr; exercer outras atividades compatíveis com suas atribuições.

Coordenadoria de Pesquisa de Graduação - Assessorar o(a) Pró-Reitor(a) na elaboração de projetos institucionais e na execução da política de pesquisa definida pela PROPOPI e pelos órgãos superiores da UFDPAr; cadastrar os projetos e grupos de pesquisa existentes na UFDPAr e disseminar a informação sobre eles junto à comunidade; articular redes de pesquisa e viabilizar projetos em colaboração entre pesquisadores atuando em diferentes esferas setoriais e programas de Pós-graduação, facilitando a mobilidade, o intercâmbio e o acesso dos diferentes grupos à infraestrutura de pesquisa existente; manter cadastros atualizados sobre a capacidade de pesquisa e prestação de serviços existentes na UFDPAr; estimular e apoiar a elaboração de projetos pelos pesquisadores, em atendimento a editais, tendo em vista a ampliação da captação de recursos internos e externos; promover articulações com outras instituições de pesquisa com o objetivo de elaborar o cadastro de pesquisadores na esfera regional, nas diferentes áreas de conhecimento; efetuar levantamentos periódicos de dados referentes à pesquisa e à produção científica da UFDPAr, disponibilizar estes dados no sistema de informações da Universidade e divulga-los amplamente; assessorar o(a) Pró-Reitor(a) na definição de prioridades para fins de publicação dos resultados da pesquisa na UFDPAr e orientar a elaboração de convênios ou contratos para distribuição dos trabalhos editados; administrar os Programas da PROPOPI associados especialmente a graduação; exercer outras atividades compatíveis com suas atribuições.



Divisão de Gestão de Projetos - Organizar e manter atualizados bancos de dados de projetos de pesquisa, grupos de pesquisa, laboratórios, bases de pesquisa e de pesquisadores no âmbito da UFDPa; orientar as unidades integrantes da estrutura organizacional da UFDPa quanto as normas e as instruções relacionadas com a elaboração de projetos de pesquisa; orientar na formação de grupos de pesquisa e na divulgação da pesquisa produzida na UFDPa; auxiliar na elaboração de projetos institucionais para as agências de fomento locais, nacionais e internacionais; manter atualizado o cadastro de agências de fomento à pesquisa; manter atualizado o cadastro de consultores internos e externos de avaliação de projetos de pesquisa; fazer cumprir o processo de fluxo de projetos de pesquisa no âmbito da UFDPa, desde a submissão até a entrega do relatório final; encaminhar ao superior imediato relatório consolidado de projetos que não foram adequadamente encerrados, tendo em vista inconsistências técnicas durante a execução; apoiar a comunidade acadêmica nos esclarecimentos necessários à gestão dos projetos, bem como na resolução de problemas operacionais relacionados à execução dos recursos captados junto aos órgãos de fomento e demais concedentes; manter arquivo de documentos relacionados aos projetos sob sua competência, pelo período exigido pelos órgãos externos de fomento e demais concedentes; colaborar e fornecer subsídios para a elaboração e revisão de documentos oficiais da instituição, relacionados à sua gestão ou planejamento.

Coordenadoria de Inovação e Propriedade Intelectual - Assessorar o(a) Pró-Reitor(a) na elaboração de projetos institucionais e na execução da política de pesquisa definida pela PROPOPI e pelos órgãos superiores da UFDPa; auxiliar na difusão da cultura de Propriedade Intelectual e Inovação Tecnológica; elaborar normas e auxiliar no encaminhamento e acompanhamento do processo dos pedidos e manutenção dos títulos de propriedade intelectual da UFDPa junto ao INPI; auxiliar no fortalecimento das parcerias da UFDPa com órgãos governamentais, empresas e sociedade em geral; auxiliar na promoção e orientação para que haja uma adequada proteção das inovações geradas pela comunidade interna e externa (patentes, marcas, direitos autorais, legislação, transferência de tecnologia, e questões relacionadas); acompanhar a transferência de tecnologia e exploração econômica de bens intangíveis; acompanhar a criação de empresas de base tecnológica e incubadoras; auxiliar o Programa Institucional de Bolsas de Iniciação em Desenvolvimento Tecnológico e Inovação – PIBITI; participar da organização e realização dos eventos que envolvam inovação e tecnologia; elaborar, divulgar e acompanhar as atividades dos Programas associados a internacionalização.

Chefe do Biotério - Assegurar que pesquisadores, docentes, discentes, técnicos e qualquer outro pessoal envolvido na experimentação sigam as normas estabelecidas para utilização de animais no biotério; supervisionar e acompanhar as ações do biotério; manter atualizado o cadastro do biotério; manter e reproduzir animais (roedores e outros), com a finalidade para ensino e ou pesquisa científica da UFDPa



UNIVERSIDADE FEDERAL DO DELTA DO PARNAÍBA RELATÓRIO ANUAL DE ATIVIDADES 2023

e seus conveniados; elaborar normas para manutenção, criação e experimentação animal dos biotérios; cuidar e zelar pela saúde e bem estar dos animais do Biotério; assessorar atividades que envolvem animais no biotério para aula prática didática ou experimentação; atualizar as informações de zoonoses e de biossegurança para manter rotina de trabalho de acordo com as normas de segurança ambiental do biotério; colaborar na formação e aperfeiçoamento de profissionais na área de sua competência, realizando treinamento aos usuários, docentes, discentes e responsáveis pelo projeto sobre manipulação de animais de laboratório.

2.3 Normas Direcionadas da Unidade

[Resolução CONSEPE N° 74 de 28 de março de 2022](#) – Regulamenta o cadastro de projeto de Pesquisa Científica, Desenvolvimento Tecnológico e Inovação no Âmbito da Universidade Federal do Delta do Parnaíba.

[Resolução CONSEPE N° 79 de 19 de abril de 2022](#) - Dispõem sobre a criação do Núcleo de Inovação Tecnológica da Universidade Federal do Delta do Parnaíba.

[Resolução CONSEPE N° 83 de 13 de maio de 2022](#) - Regulamenta as normas gerais da Pós-graduação *Stricto Sensu* no âmbito da Universidade Federal do Delta do Parnaíba.

[Resolução CONSEPE N° 86 de 09 de junho de 2022](#) – Retifica a Resolução nº 74/2022 que regulamenta o cadastro de projeto de Pesquisa Científica, Desenvolvimento Tecnológico e Inovação no Âmbito da UFDPAr.

[Resolução CONSEPE N° 91 de 14 de julho de 2022](#) - Regulamenta a Pós-graduação *Lato Sensu* no âmbito da Universidade Federal do Delta do Parnaíba e dá outras providências.

[Resolução CONSEPE N° 92 de 14 de julho de 2022](#) - Regulamenta os Programas de Residência Multiprofissional e em Área Profissional da Saúde na Universidade Federal do Delta do Parnaíba e dá outras providências.

[Resolução CONSEPE N° 97 de 23 de setembro de 2022](#) - Regulamenta os Cursos de Especialização na Universidade Federal do Delta do Parnaíba (UFDPAr), e dá outras providências.

[Resolução CONSEPE N° 99 de 05 de outubro de 2022](#) - Aprova o Regimento Geral da Comissão de Residência Multiprofissional e em Área Profissional da Saúde da Universidade Federal do Delta do Parnaíba.



UNIVERSIDADE FEDERAL DO DELTA DO PARNAÍBA
RELATÓRIO ANUAL DE ATIVIDADES 2023

[Resolução CONSEPE Nº 116 de 10 de abril de 2023](#) - Estabelece normas de realização de Estágio de Docência para os estudantes dos Programas de Pós-graduação (PPGs) *Stricto Sensu* na Universidade Federal do Delta do Parnaíba (UFDPAr).

[Resolução CONSEPE Nº 120 de 12 de maio de 2023](#) - Retifica a Resolução CONSEPE Nº 83 de 13 de maio de 2022 que regulamenta as normas gerais da Pós-graduação *Stricto sensu* no âmbito da Universidade Federal do Delta do Parnaíba, conforme processo acima mencionado.

[Resolução CONSEPE Nº 121 de 12 de maio de 2023](#) - Retifica a Resolução CONSEPE Nº 92 de 14 de julho de 2022 que Regulamenta os Programas de Residência Multiprofissional em Área Profissional da Saúde na Universidade Federal do Delta do Parnaíba.

[Resolução CONSEPE Nº 123 de 16 de maio de 2023](#) - Retifica a Resolução CONSEPE Nº 97 de 23 de setembro de 2022 que Regulamenta os Cursos de Especialização na Universidade Federal do Delta do Parnaíba (UFDPAr).

[Resolução CONSEPE Nº 136 de 20 de junho de 2023](#) - Regulamentar os Estágios de Pós-Doutorado (EPD) nos Programas de Pós-graduação (PPGs) *Stricto sensu* da UFDPAr.

[Resolução CONSEPE Nº 144 de 14 de setembro de 2023](#) - Estabelece normas para a realização de Comissões Examinadoras não presenciais (remotas) nos Programas de Pós-graduação (PPGs) *Stricto Sensu* da Universidade Federal do Delta do Parnaíba.

[Resolução CONSUNI Nº 19 de 31 de maio de 2022](#) - Dispõe sobre a criação da Incubadora Delta Incub da Universidade Federal do Delta do Parnaíba e seu Regimento Interno.

[Resolução CONSUNI Nº 33 de 03 de janeiro de 2023](#) – Dispõe sobre a aprovação da Política de Inovação da Universidade Federal do Delta do Parnaíba.

[Resolução CONSUNI Nº 40 de 20 de março de 2023](#) - Define e regulamenta sobre a Plataforma de Equipamentos Multiusuários e Laboratórios Multiusuários de Pesquisa da Universidade Federal do Delta do Parnaíba, bem como aprova seu regimento.



UNIVERSIDADE FEDERAL DO DELTA DO PARNAÍBA
RELATÓRIO ANUAL DE ATIVIDADES 2023

2.4 Rol de Responsáveis da Unidade

Quadro 1. Servidores da Pró-reitoria de Pós-graduação, Pesquisa e Inovação.

Atribuição	Categoria	Servidor	Email institucional do setor	Cargo	Nível	Titulação	Portaria
Pró-reitor	Docente	Jefferson Soares de Oliveira	propopi@ufdpar.edu.br	Professor Magistério Superior	Associado III	Doutor	64/2023
Secretário Administrativo da Pró-reitoria	-	Não Preenchido	-	-	-	-	-
Coordenador de Programas de Pós-graduação Stricto Sensu	Docente	Emerson Diógenes de Medeiros	propopi.cpggss@ufdpar.edu.br	Professor Magistério Superior	Associado III	Doutor	78/2023
Divisão de Gestão Acadêmica	TAE	Carlos Eduardo do Carmo Costa Silva	-	Técnico Administrativo em educação	Nível D	Nível Médio	257/2022
Gestor de Recursos, Processos e Editais	-	Não Preenchido	-	-	-	-	-
Coordenadora de Programas de Pós-graduação Lato Sensu	Docente	Lorena Sousa Soares	propopi.cpgls@ufdpar.edu.br	Professor Magistério Superior	Adjunto III	Doutora	27/2021
Coordenador de Pesquisa de Graduação	Docente	Ana Jérsia Araújo	propopi.cgp@ufdpar.edu.br	Professor Magistério Superior	Adjunto IV	Doutora	624/2023
Gestora de Projetos	Docente	Darlene Silva dos Santos	-	Professor Magistério Superior	Adjunto II	Doutora	635/2023
Divisão Orçamentária de Processos e Editais	-	Não Preenchido	-	-	-	-	-
Coordenador de Inovação e Propriedade Intelectual	Docente	Giovanny Rebouças Pinto	propopi.cipi@ufdpar.edu.br	Professor Magistério Superior	Associado IV	Doutor	305/2021
Coordenadora Executiva da Delta Incub		Darlene Silva dos Santos	deltaincub@ufpi.edu.br	Professor Magistério Superior	Adjunto II	Doutora	635/2023
Coordenador do Núcleo de Inovação Tecnológica	Docente	Giovanny Rebouças Pinto	propopi.nit@ufdpar.edu.br	Professor Magistério Superior	Associado IV	Doutor	(1)
Chefe do Biotério	Docente	Não Preenchido	propopi.bioterio@ufdpar.edu.br	-	-	-	-
Coordenadora Comissão de Ética no Uso de Animais	Docente	Rosa Helena Rebouças	propopi.ceua@ufdpar.edu.br	Professor Magistério Superior	Adjunto IV	Doutora	616/2023
Coordenadora do Comitê de Ética em Pesquisa	Docente	France Keiko Nascimento Yoshioka	propopi.cep@ufdpar.edu.br	Professor Magistério Superior	Associado IV	Doutora	441/2023

(1) Conforme §1º do Art. 4º da resolução CONSEPE/UFDPAr N° 79 de 19 de abril de 2022.

Fonte PROPOPI, 2023.



UNIVERSIDADE FEDERAL DO DELTA DO PARNAÍBA
RELATÓRIO ANUAL DE ATIVIDADES 2023

2.5 Perfil do Quadro de Pessoal

Quadro 2. Terceirizados na unidade

Unidade	Nome	Atribuições
PROPOPI	Anderson Masullo	Suporte as atividades do Pró-reitor e das coordenadorias
Comitê de Ética em Pesquisa (CEP-UFDPAr) Comissão de Ética no Uso de Animais (CEUA-UFDPAr)	Maria Eduarda Gouveia	Suporte as atividades do CEP e CEUA

Fonte: PROPOPI, 2023

Quadro 3. Bolsistas na unidade

Unidade	Nome	Curso
PROPOPI	Francisca Eduarda Ferreira Souza	Bacharelado em Fisioterapia
PROPOPI	Nicolle Aragão Fernandes	Bacharelado em Fisioterapia

Fonte: PROPOPI, 2023



3 ESTRATÉGIAS E DESEMPENHO DA UNIDADE

3.1 Acompanhamento de Objetivos e Metas

Quadro 4. Acompanhamento de Objetivos e Metas

Metas	Objetivos	Alcance	Observações
Estabelecer programa de apoio à manutenção de equipamentos multiusuários	Garantir a continuidade de pesquisa desenvolvidas na instituição.	Parcialmente	Protocolado da minuta de resolução que regulamenta o incentivo à pesquisa e inovação por meio da concessão de recursos via rubrica orçamentária Auxílio Financeiro a Pesquisador pagos pela UFDPAr (Processo N.º 23855.007266/2023-54)
Disponibilizar acesso à docentes que desejam propor novas APCNs	Aumentar a oferta de PPGs <i>Stricto sensu</i>	Sim	APCN para doutorado em Psicologia e proposta de adesão à Rede nacional PROFIAP submetidas.
Elaborar minuta de Editais de Bolsas para alunos de mestrado e doutorado matriculados nos PPGs da UFDPAr	Ofertar bolsas para aumentar a de dedicação e permanência estudantil	Sim	Publicado EDITAL Nº 03/2023 – PROPOPI /UFDPAr BOLSAS DE PÓS-GRADUAÇÃO STRICTO SENSU
Disponibilização da CPGLS de acesso aos servidores da UFDPAr que desejem criar e ofertar novos cursos de pós-graduação <i>Lato sensu</i>	Para oferta de novos cursos, adesão e participação dos servidores nos cursos de pós-graduação <i>Lato Sensu</i> , para qualificação técnica e profissional da comunidade interna e externa	Sim	Disponibilização de formulário (https://forms.gle/tigBSMvsMKiBUPYu8) para obtenção de informações para auxiliar na organização, oferta e planejamento da Coordenação de Pós-graduação <i>Lato Sensu</i> da UFDPAr.
Obter autorização de manutenção do fornecimento de animais (roedores) da UFPI	Garantir o fornecimento de roedores para atividades de ensino, pesquisa e extensão	Sim	Autorização do fornecimento de ratos e camundongos conforme Processo N.º 23855.001765/2023-74
Participar de curso de capacitação dos servidores lotados no biotério	Qualificação dos membros da equipe do Biotério	Sim	Qualificação de membros da equipe do Biotério realizado através da participação de evento científico da responsável técnica do setor.
Normatizar programa institucional	Regulamentar o programa institucional de	Parcialmente	Protocolado da minuta de resolução que regulamenta o incentivo à pesquisa e inovação por meio da concessão de recursos via



UNIVERSIDADE FEDERAL DO DELTA DO PARNAÍBA
RELATÓRIO ANUAL DE ATIVIDADES 2023

de apoio à publicação científica.	apoio à publicação científica.		rubrica orçamentária Auxílio Financeiro a Pesquisador pagos pela UFDPAr (Processo N.º 23855.007266/2023-54)
Estabelecer programa institucional de apoio a projetos de pesquisa.	Para incentivar servidores e discentes no desenvolvimento de atividades de pesquisa.	Parcialmente	Protocolado da minuta de resolução que regulamenta o incentivo à pesquisa e inovação por meio da concessão de recursos via rubrica orçamentária Auxílio Financeiro a Pesquisador pagos pela UFDPAr (Processo N.º 23855.007266/2023-54)
Instalação de Smart TV, microcomputador e Webcam nas salas de aulas dos PPGs <i>Stricto sensu</i>	Melhorar a Infraestrutura das salas de aula	Parcialmente	Aberto Processo N.º 23855.008078/2023-52 para solicitação de adesão e empenho para aquisição de 05 televisores 50 polegadas.
Aumentar captação de financiamentos externo para os PPGs <i>Stricto sensu</i>	Promover ampla divulgação de editais nos PPGs, proporcionar apoio a projetos através de planejamento e treinamentos	Sim	Diversas chamadas públicas de agências de fomento foram divulgadas no Porta da UFDPAr, por meio de memorando eletrônico e o Instagram da PROPOPI.
Apresentar necessidade de melhorias nas instalações das secretarias dos PPGs <i>Stricto sensu</i>	Melhorar a Infraestrutura das secretarias	Sim	Em reunião com a Reitoria, apresentamos a necessidade de criação de uma secretaria das pós-graduações, sendo alocados servidores e terceirizados para dar suporte as demandas dos programas.
Implementação de um método de avaliação discente e docente nos cursos de Pós-graduação <i>Lato Sensu</i>	Para organização e planejamento de melhorias e adequações necessárias nos cursos de Pós-graduação <i>Lato Sensu</i>		Os 2 cursos de especialização em curso foram prorrogados, assim, tal avaliação será organizada e implementada no 2º semestre de 2024.
Aprovação dos POPs dos setores da PROPOPI	Elaboração dos Procedimentos Operacionais Padrão (POPs)	Parcialmente	Em processo de elaboração.
Apresentar demanda de contratação de servidores técnicos administrativos para os setores da PROPOPI	Aumentar a capacidade e a melhoria da prestação de serviços, diminuindo o tempo de fluxo de realização das atividades	Sim	Foi apresentada demanda da contratação de 19 servidores para os diferentes setores vinculados à PROPOPI. Com a realização do concurso para contratação de TAEs serão alocados 4 servidores, 01 de nível superior e 03 de nível médio.
Aperfeiçoar as resoluções CONSEPE/UFDPAr n.º 74 e 86 de 2022 que regem os cadastros de projetos de pesquisa	Melhoria no fluxo de cadastros de projetos de pesquisa na instituição	Não	Publicada portaria (Portaria n.º 632, de 19 de dezembro de 2023) para criação de comissão para revisar e aperfeiçoar as resoluções.



UNIVERSIDADE FEDERAL DO DELTA DO PARNAÍBA
RELATÓRIO ANUAL DE ATIVIDADES 2023

Aprovação das Normas de bancas de defesas remotas dos PPGs <i>Stricto sensu</i>	Normatizar e disciplinar o processo	Sim	Aprovada RESOLUÇÃO CONSEPE Nº144 DE 14 DE SETEMBRO DE 2023 - Estabelece normas para a realização de Comissões Examinadoras não presenciais (remotas) nos Programas de Pós-graduação (PPGs) <i>Strictu Sensu</i> da Universidade Federal do Delta do Parnaíba.
Apresentar demanda de criação de um laboratório de informática para os PPGs <i>Stricto sensu</i>	Estruturar laboratório de informática com softwares específicos para o desenvolvimento de pesquisa.	Sim	Em reunião com a Reitoria, apresentamos a necessidade de planejamento institucional para aquisição de microcomputadores para uso pela pós-graduação.
Elaboração da minuta de Resolução que regulamenta os modelos de certificados dos Cursos de Pós-graduação <i>Lato Sensu</i>	Para padronização dos certificados dos Cursos de Pós-graduação <i>Lato Sensu</i>	Sim	Abertura dos processos N.º 23855.007721/2023-88 e N.º 23855.007724/2023-07 para apreciação das minutas no CONSEPE.
Fortalecer a cultura de inovação e empreendedorismo na UFDPAr	Para incentivar servidores e discentes no desenvolvimento de ações inovadoras e de empreendedorismo	Sim	Realização do curso “Oratória: seu poder pessoal” (https://www.instagram.com/p/CpA_YxqgM1W/), Realização do II FORTICs (https://www.instagram.com/p/Cw0mWFjg8Lf/).
Considerar os diagnósticos dos Ecossistemas Locais de Inovação do Sebrae	Para planejar e agir sobre as competências dos incisos VII, VIII e IX do art. 16, §1º da Lei 10.973/2004	Sim	Participação da UFDPAr no grupo da Governança do Ecossistema de Inovação de Parnaíba
Aprovação do Regimento do Biotério	Normatização das atividades do Biotério	Não	Minuta de regimento está em apreciação no CONSEPE conforme Processo N.º 23855.005392/2023-18
Apresentar necessidade de realizar melhorias nas instalações físicas do atual biotério.	Melhorar as condições de estrutura física do Biotério com objetivo de melhorar a qualidade de vida e produção de animais	Sim	Foi realizada manutenção predial preventiva, arredondamento e pintura das paredes, manutenção nos aparelhos de ar-condicionado, isolamento de portas, substituição de exaustores.

Fonte: PROPOPI, 2023.



3.2 Resultados Alcançados

- ✓ Aquisição de uma impressora para impressão de Diplomas e Certificados da PROPOPI;
- ✓ Aprovação da Política de Inovação da Universidade Federal do Delta do Parnaíba [Resolução CONSUNI N° 33 de 03 de janeiro de 2023](#).
- ✓ Aprovação do Regimento Interno do Programa de Pós-graduação em Biotecnologia (PPGBiotec) ([Resolução CONSEPE N°118 de 10 de abril de 2023](#));
- ✓ Aprovação das normas de realização de Estágio de Docência para os estudantes dos Programas de Pós-graduação (PPGs) *Stricto Sensu* na UFDPAr [Resolução CONSEPE N°116 de 10 de abril de 2023](#)
- ✓ Participação na Oficina de Construção do Plano Nacional de Pós-graduação (PNPG) para o período de 2028, oferecida pela Coordenação de Aperfeiçoamento de Pessoa de Nível Superior (CAPES) (<https://www.instagram.com/p/Cw3EptggRgl/>)
- ✓ Publicação da [RESOLUÇÃO CONSEPE N°144 DE 14 DE SETEMBRO DE 2023](#) – que estabelece normas para a realização de Comissões Examinadoras não presenciais (remotas) nos Programas de Pós-graduação (PPGs) *Stricto Sensu* da Universidade Federal do Delta do Parnaíba.
- ✓ Publicação da [PORTARIA N.º 022/2023 PROPOPI - UFDPAr, DE 21 DE SETEMBRO DE 2023](#) que disciplina as solicitações de custeio através do programa PROAP/CAPES por meio da rubrica Auxílio Financeiro ao Estudante;
- ✓ Aprovação da Proposta Institucional submetida à Chamada CNPq N° 69/2022 - Apoio à Pesquisa Científica, Tecnológica e de Inovação: Bolsas de Mestrado e Doutorado, garantindo 16 bolsas, sendo 8 de mestrado e 8 de doutorado para os alunos matriculados nos PPGs da UFDPAr (Processo N. Termo de Outorga Processo 440840-2022-8; <https://www.instagram.com/p/CyWZaZfgwjQ/>).
- ✓ Aprovação do APCN do doutorado acadêmico em Ciências Biomédicas (<https://ufdpar.edu.br/ufdpar/noticias-1/programa-de-pos-graduacao-em-ciencias-biomedicas-tem-seu-curso-de-doutorado-aprovado-pela-capes>)
- ✓ Recepção e acolhimento da turma 2023-2025 do Programa de Residência Multiprofissional em Atenção Básica/ Saúde da Família (<https://ufdpar.edu.br/ufdpar/noticias-1/universidade-realiza-evento-de-boas-vindas-a-novos-residentes>);



UNIVERSIDADE FEDERAL DO DELTA DO PARNAÍBA
RELATÓRIO ANUAL DE ATIVIDADES 2023

- ✓ Atualização e reformulação do site da Coordenadoria de Programas de Pós-graduação *Lato sensu* (<https://ufdpar.edu.br/propopi/paginas/pos-graduacao-lato-sensu>);
- ✓ Migração do Programa de Residência Multiprofissional em Atenção Básica/ Saúde da Família da UFPI para UFDPAr, a partir da aprovação da UFDPAr no [Edital/ MS nº 4/2023](#), no âmbito do Programa Nacional de Bolsas para Residências Multiprofissionais e em Área Profissional da Saúde (Pró-residência) (https://bvsmms.saude.gov.br/bvs/saudelegis/sqtes/2023/prt0016_07_06_2023.html);
- ✓ Aprovação da UFDPAr no Edital/MS nº 5/2023 para adesão ao eixo Apoio Institucional, no âmbito do Plano Nacional de Fortalecimento das Residências em Saúde (<https://ufdpar.edu.br/ufdpar/noticias-1/ufdpar-teve-sua-adesao-homologada-no-eixo-apoio-institucional-no-ambito-do-plano-nacional-de-fortalecimento-das-residencias-em-saude>);
- ✓ Participação da UFDPAr na 4ª Edição do Exame Nacional de Residência - ENARE (2023/2024) – Edital nº 04/2023 – Residência Multiprofissional e em Área Profissional da Saúde (<https://ufdpar.edu.br/ufdpar/noticias-1/programa-de-residencia-multiprofissional-da-ufdpar-esta-na-4a-edicao-do-exame-nacional-de-residencia-enare-2023-2024>);
- ✓ Residente do Programa de Residência Multiprofissional em Atenção Básica/ Saúde da Família da UFDPAr é aprovada para estágio com população ribeirinha no Amazonas (<https://ufdpar.edu.br/ufdpar/residente-da-ufdpar-e-aprovada-para-estagio-com-populacao-ribeirinha-no-amazonas>);
- ✓ Submissão de proposta para implementação do Programa de Residência Multiprofissional em Assistência em Cuidados Intensivos (UFDPAr e HEDA), por meio do EDITAL Nº 9, DE 13 DE NOVEMBRO DE 2023, Ministério da Saúde/Secretaria de Gestão do Trabalho e da Educação na Saúde (<https://www.in.gov.br/en/web/dou/-/edital-n-9-de-13-de-novembro-de-2023-523088012>);
- ✓ Submissão da proposta “Projeto Escola Ampliada”: popularização da educação e promoção da saúde, ciência, arte, cultura e cidadania nas escolas públicas de Ensino Médio da Planície Litorânea do Piauí” na PORTARIA CONJUNTA CAPES/SESU Nº 1, DE 8 DE NOVEMBRO DE 2023 (<http://cad.capes.gov.br/ato-administrativo-detallar?idAtoAdmElastic=13486>);
- ✓ Aprovação do Curso de Especialização em Processos Estratégicos para a Gestão Escolar Pública na UFDPAr formalizado por meio de Acordo de Cooperação Técnica celebrado entre Fundação de Amparo à Pesquisa do Estado do Piauí (FAPEPI), Secretaria de Estado da Educação do Piauí (SEDUC) e a Universidade Federal do



UNIVERSIDADE FEDERAL DO DELTA DO PARNAÍBA
RELATÓRIO ANUAL DE ATIVIDADES 2023

Delta do Parnaíba (UFDPAr) com vistas à formação de Gestores Educacionais da Planície Litorânea do Piauí.

✓ (Processo nº 23855.003980/2023-21, Resolução CONSEPE/UFDPAr Nº 167 de 20 de dezembro de 2023).

✓ Elaboração de um tutorial que orienta sobre o cadastro de projetos de pesquisa junto a PROPOPI (<https://ufdpar.edu.br/propopi/paginas/cadastro-de-projetos-na-propopi>);

✓ Submissão à FINEP da Proposta “Espaço Ciência, Arte & Tecnologia – UFDPAr, coordenada pela Profa. Dra. Ivanilza Moreira de Andrade para a Chamada Pública Programa Praças da Ciência em Museus e Centros de Ciência e Tecnologia - 01/2022 (R\$: 272.336,91) (Protocolo: 7047D84F-2464-4EBB-84A3-C37544CA4B13);

✓ Reajuste no valor das bolsas de iniciação científica (PIBIC), iniciação tecnológica e de inovação (PIBITI) e mestrado custeados com recursos da UFDPAr, acompanhando os valores praticados pelo CNPq e CAPES (<https://ufdpar.edu.br/ufdpar/noticias-1/comunicado-sobre-reajuste-das-bolsas-e-aumento-no-quantitativo-de-beneficiarios-da-assistencia-estudantil-na-ufdpar>);

✓ Aumento na quantidade de cotas de bolsas PIBIC (13 para 37) e PIBITI (3 para 4) disponibilizadas pelo CNPq (<https://ufdpar.edu.br/ufdpar/ufdpar-e-contemplada-com-25-novas-bolsas-pibic-e-pibiti-do-cnpq>);

✓ Aprovação da [RESOLUÇÃO CONSUNI Nº 40/2023 DE 20 DE MARÇO DE 2023](#) que define e regulamenta sobre a Plataforma de Equipamentos Multiusuários e Laboratórios Multiusuários de Pesquisa da Universidade Federal do Delta do Parnaíba, bem como aprova seu regimento.

✓ Criação da Plataforma de Equipamentos Multiusuários (PMulti-UFDPAr) no site da PROPOPI (<https://ufdpar.edu.br/propopi>);

✓ Ampliação da quantidade de Bolsas PIBIC-CNPq e PIBITI-CNPq nos Editais PIBIC e PIBITI UFDPAr (<https://www.instagram.com/p/CwqE2reAjDD/>);

✓ Cadastro do BIOTEC-LAB, por meio da [PORTARIA N.º 015/2023 PROPOPI - UFDPAr, DE 23 DE AGOSTO DE 2023](#) como unidade laboratorial cadastrada na Plataforma de Equipamentos Multiusuários (PMulti) da UFDPAr.

✓ Autorização da manutenção do fornecimento de roedores (ratos e camundongos) da Universidade Federal do Piauí (UFPI) conforme Processo N. 23855.001765/2023-74.



UNIVERSIDADE FEDERAL DO DELTA DO PARNAÍBA
RELATÓRIO ANUAL DE ATIVIDADES 2023

- ✓ Aprovação de 07 (sete) projetos, vinculados à UFDPAr, no Edital Centelha 2 Piauí, programa que visa estimular a criação de empreendimentos inovadores e disseminar a cultura empreendedora no Estado (<https://www.instagram.com/p/Coc2Y07giuP/>);
- ✓ Recebimento do Prêmio Carnaúba Valley, na categoria Instituição de Ensino da UFDPAr, como reconhecimento das atividades desempenhadas pela instituição em inovação e empreendedorismo (<https://ufdpar.edu.br/ufdpar/noticias-1/ufdpar-recebe-premio-carnauba-valley-na-categoria-instituicao-de-ensino>);
- ✓ Realização do curso “Oratória: seu poder pessoal”, em parceria com o Sebrae, com carga horária de 15 horas (https://www.instagram.com/p/CpA_YxqgM1W/);
- ✓ Aprovação de 01 (um) projeto, vinculado à UFDPAr, no programa InovAtiva Brasil, um dos mais renomados programas de aceleração de Startups do país (<https://www.instagram.com/p/CqoMnXCvqhd/>);
- ✓ Nomeação do Conselho Gestor, do NIT-UFDPAr, colegiado previsto no Regimento Interno do NIT ([Portaria nº 194, de 21 de março de 2023](#));
- ✓ Representação da UFDPAr na elaboração do plano de negócio para a produção e consumo de Hidrogênio Verde no Piauí, juntamente com a FAPEPI, Investe Piauí e demais instituições públicas de ensino superior do Estado (<http://www.fapepi.pi.gov.br/fapepi-participa-de-reuniao-com-professores-das-universidades-publicas-e-equipe-da-investe-piaui/>);
- ✓ Representação da UFDPAr na organização do Startup Day 2023, dia 29/05/2023, maior evento de startups do Brasil, juntamente com o Sebrae e demais parceiros do Ecossistema de Inovação (<https://www.instagram.com/p/Cs1EYSbAOrZ/>);
- ✓ Inclusão de critérios na carga horária docente e na avaliação para progressão funcional que prestigiem produtos de inovação tecnológica e social, valorizando, em especial, aqueles que provocaram efetivas melhorias para a sociedade;
- ✓ Planejamento e execução da formalização de Acordos de Parceria de PD&I com as empresas filhas da UFDPAr e com outras instituições públicas e privadas.
- ✓ Fortalecimento da inserção da UFDPAr no Ecossistema Local de Inovação.
- ✓ Realização do II Fórum de Tecnologia, Inovação e Ciências do Piauí (FORTICs 2023) no dia 29/07/2023, que teve como objetivo integrar academia, empresas, instituições representativas, poder público e sociedade civil, para que juntos possam debater e construir políticas públicas de fortalecimento ao desenvolvimento



UNIVERSIDADE FEDERAL DO DELTA DO PARNAÍBA
RELATÓRIO ANUAL DE ATIVIDADES 2023

socioeconômico do Piauí, impulsionadas pela indústria criativa e o nascimento de negócios inovadores (<https://www.instagram.com/p/Cw0mWFjg8Lf/>).

- ✓ Acordo de Cooperação Técnica firmado entre a Universidade Federal do Delta do Parnaíba, e a Agência De Atração De Investimentos Estratégicos Do Piauí - INVESTE PIAUÍ, para execução de Capacitação de Jovens Empreendedores, por meio de workshops, mentorias e apoios institucionais, a ser realizado no estado do Piauí, com o objetivo de estimular o empreendedorismo local e promover o desenvolvimento econômico sustentável na região. Data de Assinatura: 26/05/2023. Vigência: 10 anos. DOU – Seção 3, Nº 105, de 02/06/2023.
- ✓ Termo de Cessão de uso gratuito de espaço físico que entre si celebram Companhia Administradora da Zona de Processamento e Exportação de Parnaíba e Universidade Federal do Delta do Parnaíba - UFDPAr. Sala 01 do Prédio do Auditório da Companhia Administradora da ZPE Parnaíba, medindo 11,03 m², na Rua Dom Pedro, s/n, bairro Primavera, no município de Parnaíba-PI. Prazo de vigência de 5 (cinco) anos, contados a partir de 24 de outubro de 2023. DOU – Seção 3, Nº 203, de 25/10/2023.
- ✓ Iniciadas tratativas com o Sebrae para o estabelecimento de parceria com vistas à execução de Programa de Aceleração dos empreendimentos futuramente incubados na UFDPAr (Processo Nº 23855.005026/2023-06).
- ✓ Descentralização da “Folha de Rosto” e da “Autorização Institucional” exigidos para o cadastro de atividades junto ao Comitê de Ética ([Portaria n 131, de 14 de fevereiro de 2023](#)), dando celeridade ao cadastro de projetos no CEP-UFDPAr.
- ✓ Aprovação do Regimento interno do CEP-UFDPAr no CONSEPE ([Resolução CONSEPE Nº113 de 10 de março de 2023](#)).
- ✓ Definição de sala exclusiva para o Comitê de Ética em Pesquisa (CEP-UFDPAr) e a Comissão de Ética no Uso de Animais (CEUA-UFDPAr), localizada na sala 03 do Espaço de Ciências Sociais e Humanas (ECSH).



4 GESTÃO ORÇAMENTÁRIA E FINANCEIRA DA UNIDADE

4.1 Demonstrativo Orçamentário e Financeiro

Os Quadros 5 a 17 apresentam informações sobre origem e recursos sob gerência da PROPOPI no ano de 2023.

Quadro 5. Bolsas do Programa de Institucional de Bolsas de Iniciação Científica (PIBIC UFDPAr e PIBIC-Af) disponibilizadas com recursos da UFDPAr.

Mês	Número de beneficiários	Fonte dos recursos	Valor (R\$) ⁽¹⁾
Janeiro	60	UFDPAr	R\$ 24.000,00
Fevereiro	60	UFDPAr	R\$ 24.000,00
Março	60	UFDPAr	R\$ 24.000,00
Abril	60	UFDPAr	R\$ 24.000,00
Maio	59	UFDPAr	R\$ 41.300,00
Junho	59	UFDPAr	R\$ 41.300,00
Julho	59	UFDPAr	R\$ 41.300,00
Agosto	58	UFDPAr	R\$ 40.600,00
Setembro	60	UFDPAr	R\$ 42.000,00
Outubro	60	UFDPAr	R\$ 42.000,00
Novembro	60	UFDPAr	R\$ 42.000,00
Dezembro	60	UFDPAr	R\$ 42.000,00
Total:			R\$ 428.500,00

(1) Valor da bolsa em janeiro/2023 R\$: 400,00. Valor da bolsa a partir de maio/2023 R\$: 700,00.

Fonte: PROPOPI, 2023.

Quadro 6. Bolsas do Programa de Institucional de Bolsas de Iniciação Tecnológica e Inovação (PIBITI UFDPAr) disponibilizadas com recursos da UFDPAr.

Mês	Número de beneficiários	Fonte dos recursos	Valor (R\$) ⁽¹⁾
Janeiro	10	UFDPAr	R\$ 4.000,00
Fevereiro	10	UFDPAr	R\$ 4.000,00
Março	10	UFDPAr	R\$ 4.000,00
Abril	10	UFDPAr	R\$ 4.000,00
Maio	10	UFDPAr	R\$ 7.000,00
Junho	10	UFDPAr	R\$ 7.000,00
Julho	10	UFDPAr	R\$ 7.000,00
Agosto	10	UFDPAr	R\$ 7.000,00
Setembro	10	UFDPAr	R\$ 7.000,00
Outubro	10	UFDPAr	R\$ 7.000,00
Novembro	10	UFDPAr	R\$ 7.000,00
Dezembro	10	UFDPAr	R\$ 7.000,00
Total:			R\$ 72.000,00

(1) Valor da bolsa em janeiro/2023 R\$: 400,00. Valor da bolsa a partir de maio/2023 R\$: 700,00.

Fonte: PROPOPI, 2023.



UNIVERSIDADE FEDERAL DO DELTA DO PARNAÍBA
RELATÓRIO ANUAL DE ATIVIDADES 2023

Quadro 7. Bolsas do Programa de Bolsa de Pós-graduação (Mestrado) disponibilizadas com recursos da UFDPAr.

Mês	Número de beneficiários	Fonte dos recursos	Valor (R\$) ⁽¹⁾
Agosto	2	UFDPAr	R\$ 4.200,00
Setembro	2	UFDPAr	R\$ 4.200,00
Outubro	2	UFDPAr	R\$ 4.200,00
Novembro	1	UFDPAr	R\$ 2.100,00
Dezembro	1	UFDPAr	R\$ 2.100,00
Total:			R\$ 16.800,00

(1) Valor da bolsa R\$: 2.100,00.

Fonte: PROPOPI, 2023.

Quadro 8. Bolsas do Programa de Bolsa de Pós-graduação (Doutorado) disponibilizadas com recursos da UFDPAr.

Mês	Número de beneficiários	Fonte dos recursos	Valor (R\$) ⁽¹⁾
Janeiro	3	UFDPAr	R\$ 4.800,00
Fevereiro	2	UFDPAr	R\$ 3.200,00
Março	1	UFDPAr	R\$ 1.600,00
Abril	1	UFDPAr	R\$ 1.600,00
Maio	1	UFDPAr	R\$ 1.600,00
Junho	1	UFDPAr	R\$ 1.600,00
Julho	1	UFDPAr	R\$ 1.600,00
Agosto	1	UFDPAr	R\$ 1.600,00
Setembro	1	UFDPAr	R\$ 1.600,00
Outubro	1	UFDPAr	R\$ 1.600,00
Novembro	1	UFDPAr	R\$ 1.600,00
Total:			R\$ 22.400,00

(1) Valor da bolsa R\$: 1.600,00.

Fonte: PROPOPI, 2023.

Quadro 9. Bolsas do Programa de Bolsa de Produtividade em Pesquisa e Desenvolvimento Tecnológico (PQ ou DT UFDPAr) disponibilizadas com recursos da UFDPAr.

Mês	Número de beneficiários	Fonte dos recursos	Valor (R\$)
Janeiro	4	UFDPAr	R\$ 3.600,00
Fevereiro	3	UFDPAr	R\$ 2.700,00
Março	3	UFDPAr	R\$ 2.700,00
Abril	2	UFDPAr	R\$ 1.800,00
Maio	2	UFDPAr	R\$ 1.800,00
Junho	2	UFDPAr	R\$ 1.800,00
Julho	2	UFDPAr	R\$ 1.800,00
Agosto	2	UFDPAr	R\$ 1.800,00
Setembro	2	UFDPAr	R\$ 1.800,00
Outubro	2	UFDPAr	R\$ 1.800,00
Novembro	2	UFDPAr	R\$ 1.800,00
Total:			R\$ 23.400,00

(1) Valor da bolsa R\$: 900,00. Fonte: PROPOPI, 2023.



UNIVERSIDADE FEDERAL DO DELTA DO PARNAÍBA
RELATÓRIO ANUAL DE ATIVIDADES 2023

Quadro 10. Bolsas do Programa de Institucional de Bolsas de Iniciação Científica (PIBIC-CNPq) - Chamada CNPq N° 21/2022, disponibilizadas com recursos do CNPq.

Mês	Número de beneficiários	Fonte dos recursos	Valor (R\$) ⁽¹⁾
Janeiro	13	CNPq	R\$ 5.200,00
Fevereiro	13	CNPq	R\$ 9.100,00
Março	13	CNPq	R\$ 9.100,00
Abril	13	CNPq	R\$ 9.100,00
Mai	13	CNPq	R\$ 9.100,00
Junho	13	CNPq	R\$ 9.100,00
Julho	13	CNPq	R\$ 9.100,00
Agosto	13	CNPq	R\$ 9.100,00
Setembro	35	CNPq	R\$ 24.500,00
Outubro	35	CNPq	R\$ 24.500,00
Novembro	35	CNPq	R\$ 24.500,00
Dezembro	35	CNPq	R\$ 24.500,00
Total:			R\$ 166.900,00

(1) Valor da bolsa em janeiro/2023 R\$: 400,00. Valor da bolsa a partir de fevereiro/2023 R\$: 700,00.
Fonte: CNPq, 2023.

Quadro 11. Bolsas do Programa de Institucional de Bolsas de Iniciação Científica (PIBITI-CNPq) - Chamada CNPq N° 33/2022, disponibilizadas com recursos do CNPq.

Mês	Número de beneficiários	Fonte dos recursos	Valor (R\$) ⁽¹⁾
Janeiro	3	CNPq	R\$ 1.200,00
Fevereiro	3	CNPq	R\$ 2.100,00
Março	3	CNPq	R\$ 2.100,00
Abril	3	CNPq	R\$ 2.100,00
Mai	3	CNPq	R\$ 2.100,00
Junho	3	CNPq	R\$ 2.100,00
Julho	3	CNPq	R\$ 2.100,00
Agosto	3	CNPq	R\$ 2.100,00
Setembro	4	CNPq	R\$ 2.800,00
Outubro	4	CNPq	R\$ 2.800,00
Novembro	4	CNPq	R\$ 2.800,00
Dezembro	4	CNPq	R\$ 2.800,00
Total:			R\$ 27.100,00

(1) Valor da bolsa em janeiro/2023 R\$: 400,00. Valor da bolsa a partir de fevereiro/2023 R\$: 700,00.
Fonte: CNPq, 2023.

Quadro 12. Bolsas do Programa de Institucional de Bolsas de Pós-graduação (PIBPG-CNPq, Mestrado) - Chamada CNPq N° 69/2022, disponibilizadas com recursos do CNPq.

Mês	Número de beneficiários	Fonte dos recursos	Valor (R\$) ⁽¹⁾
Novembro	8	CNPq	R\$ 16.800,00
Dezembro	8	CNPq	R\$ 16.800,00
Total:			R\$ 33.600,00

(1) Valor da bolsa R\$: 2.100,00.
Fonte: CNPq, 2023.



UNIVERSIDADE FEDERAL DO DELTA DO PARNAÍBA
RELATÓRIO ANUAL DE ATIVIDADES 2023

Quadro 13. Bolsas do Programa de Institucional de Bolsas de Pós-graduação (PIBPG-CNPq, Doutorado) - Chamada CNPq Nº 69/2022, disponibilizadas com recursos do CNPq.

Mês	Número de beneficiários	Fonte dos recursos	Valor (R\$) ⁽¹⁾
Novembro	8	CNPq	R\$ 24.800,00
Dezembro	8	CNPq	R\$ 24.800,00
Total:			R\$ 49.600,00

(1) Valor da bolsa R\$: 3.200,00.

Fonte: CNPq, 2023.

Quadro 14. Bolsas do Programa Demanda Social da CAPES (Mestrado), disponibilizadas com recursos da CAPES.

Mês	Número de beneficiários	Fonte dos recursos	Valor (R\$) ⁽¹⁾
Janeiro	37	CAPES	R\$ 55.500,00
Fevereiro	37	CAPES	R\$ 77.700,00
Março	43	CAPES	R\$ 90.300,00
Abril	43	CAPES	R\$ 90.300,00
Maio	43	CAPES	R\$ 90.300,00
Junho	43	CAPES	R\$ 90.300,00
Julho	43	CAPES	R\$ 90.300,00
Agosto	43	CAPES	R\$ 90.300,00
Setembro	43	CAPES	R\$ 90.300,00
Outubro	43	CAPES	R\$ 90.300,00
Novembro	43	CAPES	R\$ 90.300,00
Dezembro	43	CAPES	R\$ 90.300,00
Total:			R\$ 1.036.200,00

(1) Valor da bolsa em janeiro/2023 R\$: 1.500,00. Valor da bolsa a partir de fevereiro/2023 R\$: 2.100,00.

Fonte: CAPES, 2023.

Quadro 15. Bolsas do Programa Demanda Social da CAPES (Doutorado), disponibilizadas com recursos da CAPES.

Mês	Número de beneficiários	Fonte dos recursos	Valor (R\$) ⁽¹⁾
Janeiro	9	CAPES	R\$ 19.800,00
Fevereiro	9	CAPES	R\$ 27.900,00
Março	11	CAPES	R\$ 34.100,00
Abril	11	CAPES	R\$ 34.100,00
Maio	11	CAPES	R\$ 34.100,00
Junho	11	CAPES	R\$ 34.100,00
Julho	11	CAPES	R\$ 34.100,00
Agosto	11	CAPES	R\$ 34.100,00
Setembro	11	CAPES	R\$ 34.100,00
Outubro	11	CAPES	R\$ 34.100,00
Novembro	11	CAPES	R\$ 34.100,00
Dezembro	11	CAPES	R\$ 34.100,00
Total:			R\$ 388.700,00

(1) Valor da bolsa em janeiro/2023 R\$: 2.200,00. Valor da bolsa a partir de fevereiro/2023 R\$: 3.100,00.

Fonte: CAPES, 2023.



UNIVERSIDADE FEDERAL DO DELTA DO PARNAÍBA
RELATÓRIO ANUAL DE ATIVIDADES 2023

Quadro 16. Recursos do Programa de Apoio à Pós-graduação (PROAP) — CAPES.

CÓDIGO PPG	PROGRAMA	Rubricas			TOTAL PROAP 2023
		33.90.18	33.90.14	33.90.20	
22042008002P3	Biotecnologia	-	-	R\$ 79.624,00	R\$ 79.624,00
22042008003P0	Ciências Biomédicas	-	-	R\$ 26.654,00	R\$ 26.654,00
22042008004P6	Psicologia	R\$ 12.000,00	R\$ 4.342,00	R\$ 42.342,00	R\$ 58.684,00
-	Pró-reitoria	-	R\$ 6.400,00	R\$ 10.098,00	R\$ 16.498,00
Total por rubrica		R\$ 12.000,00	R\$ 10.742,00	R\$ 158.718,00	R\$ 181.460,00

33.90.20: Auxílio Financeiro a Pesquisadores; 33.90.14: Diárias - Pessoal Civil; 33.90.18: Auxílio Financeiro a Estudantes.

Fonte: PROPOPI, 2023.

Quadro 17. Bolsas do Programa de Residência Multiprofissional em Atenção Básica/Saúde da Família, disponibilizadas com recursos do Ministério da Educação.

Mês	Número de beneficiários	Fonte dos recursos	Valor (R\$) ⁽¹⁾
Janeiro	22	MEC	R\$ 90.353,78
Fevereiro	22	MEC	R\$ 90.353,78
Março	22	MEC	R\$ 90.353,78
Abril	22	MEC	R\$ 90.353,78
Mai	22	MEC	R\$ 90.353,78
Junho	22	MEC	R\$ 90.353,78
Julho	22	MEC	R\$ 90.353,78
Agosto	22	MEC	R\$ 90.353,78
Setembro	22	MEC	R\$ 90.353,78
Outubro	22	MEC	R\$ 90.353,78
Novembro	22	MEC	R\$ 90.353,78
Dezembro	22	MEC	R\$ 90.353,78
Total:			R\$ 1.084.245,36

(1) Valor da bolsa R\$: 4.106,09.

Fonte, Ministério da educação, 2023.

Quadro 18. Resumo dos recursos gerenciados pela PROPOPI no ano de 2023.

Programa	Fonte	Valor
Programa de Institucional de bolsas de Iniciação Científica (PIBIC UFDPAr e PIBIC-Af)	UFDPAr	R\$ 428.500,00
Programa de Institucional de bolsas de Iniciação Tecnológica e Inovação (PIBITI UFDPAr)	UFDPAr	R\$ 72.000,00
Programa de Bolsa de Pós-graduação (Mestrado)	UFDPAr	R\$ 16.800,00
Programa de Bolsa de Pós-graduação (Doutorado)	UFDPAr	R\$ 22.400,00
Programa de Bolsa de Produtividade em Pesquisa e Desenvolvimento Tecnológico (PQ ou DT UFDPAr)	UFDPAr	R\$ 23.400,00
Subtotal UFDPAr		R\$ 546.300,00
Programa de Institucional de Bolsas de Iniciação Científica (PIBIC-CNPq) - Chamada CNPq Nº 21/2022	CNPq	R\$ 166.900,00
Programa de Institucional de Bolsas de Iniciação Científica (PIBITI-CNPq) - Chamada CNPq Nº 33/2022	CNPq	R\$ 27.100,00



UNIVERSIDADE FEDERAL DO DELTA DO PARNAÍBA
RELATÓRIO ANUAL DE ATIVIDADES 2023

Programa de Institucional de Bolsas de Pós-graduação (PIBPG-CNPq, Mestrado) - Chamada CNPq N° 69/2022	CNPq	R\$ 33.600,00
Programa de Institucional de Bolsas de Pós-graduação (PIBPG-CNPq, Doutorado) - Chamada CNPq N° 69/2022	CNPq	R\$ 49.600,00
Subtotal CNPq:		R\$ 277.200,00
Programa Demanda Social da CAPES (Mestrado), disponibilizadas com recursos da CAPES.	CAPES	R\$ 1.036.200,00
Bolsas do Programa Demanda Social da CAPES (Doutorado), disponibilizadas com recursos da CAPES.	CAPES	R\$ 388.700,00
Recursos do Programa de Apoio à Pós-graduação (PROAP) — CAPES.	CAPES	R\$ 181.460,00
Subtotal CAPES:		R\$ 1.606.360,00
Programa de Residência Multiprofissional em Atenção Básica/Saúde da Família (MEC)	MEC	R\$ 1.084.245,36
Subtotal MEC:		R\$ 1.084.245,36
Total Geral:		R\$ 3.514.105,36

Fonte: PROPOPI, 2023.

5 INFRAESTRUTURA DA UNIDADE

Detalhamento da Infraestrutura Administrativa

A Pró-reitoria de Pós-graduação, Pesquisa e Inovação da fica localizada no Setor Norte, Espaço de Ciências da Saúde – ECS - Bloco C, Piso 3, Oeste e dispõe atualmente de duas salas. A primeira, a secretaria, possui aproximadamente 50 m², onde os coordenadores, servidores terceirizados e bolsistas realizam suas atividades de atendimento ao público e administrativas. Ela possui mesa para realização de reuniões, gabinetes, armários, microcomputadores.

Figura 4. Imagens da secretaria da Pró-reitoria de Pós-graduação, Pesquisa e Inovação.



Fonte: PROPOPI, 2023

A segunda é o gabinete do Pró-reitor, um espaço de 18 m² onde o Pró-reitor desenvolve suas atividades e são realizadas reuniões com os coordenadores. Possui mesa e TV para reuniões, um microcomputador gabinetes e armário.

Figura 5. Imagens do gabinete do Pró-reitor.



Fonte: PROPOPI, 2023

A secretaria dos Comitê de Ética em Pesquisa (CEP) e a Comissão de Ética no Uso de Animais (CEUA) fica localizada no Espaço de Ciências Sociais e Humanas – ECSH, sala 03 e possui aproximadamente 20 m², onde são realizadas atividades de atendimento ao público e administrativas. Ela possui mesa para realização de reuniões, armários, microcomputadores.

Figura 6. Imagens da Secretaria do CEP e CEUA.

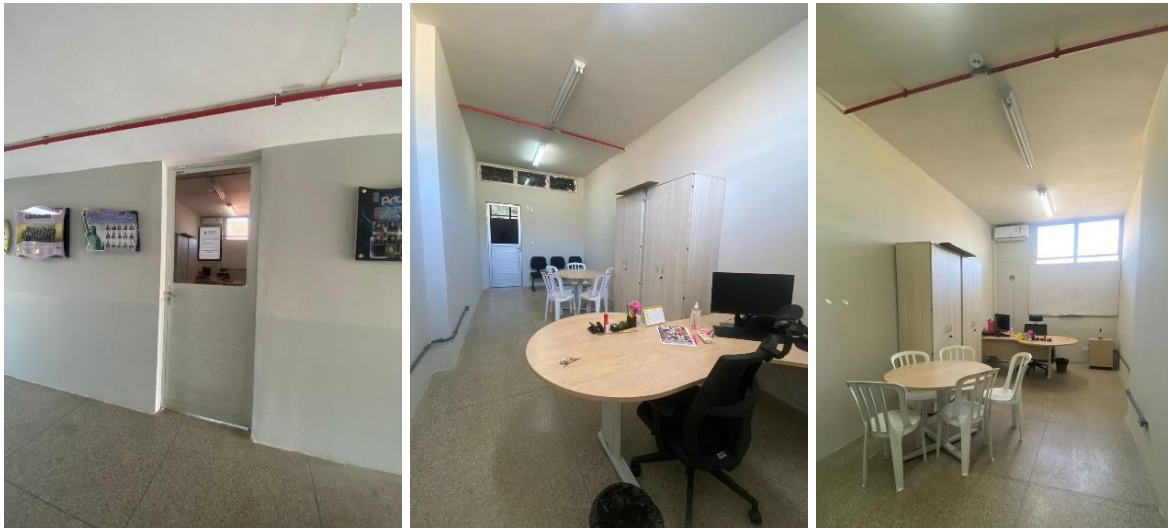

Fonte: CEP e CEUA, 2023

Vinculado à PROPOPI, o Biotério e roedores da UFDPAr, que fica situado no prédio do Núcleo de Pós-graduação e Pós-graduação, possui área de entrada, duas salas de criação de roedores, sala de quarentena, sala de limpeza, um vestiário, e gabinete para a responsável técnica. Além disso, dispõe de duas salas anexas, uma para realização de experimentação e um depósito.

Figura 7. Imagens do Biotério.



Fonte: Biotério, 2023

Detalhamento da Infraestrutura Acadêmica

Salas de aulas Pós-graduação:

Os Programas de Pós-graduação em Biotecnologia (PPGBiotec), Psicologia (PPGpsi) e Ciências Biomédicas (PPGCBM) possuem salas de aulas exclusiva para o desenvolvimento de suas atividades de ensino, defesas de qualificação e de trabalho final, reuniões do colegiado. Os demais programas utilizam de salas de aulas compartilhadas com os demais cursos de graduação da instituição.

A sala do PPGpsi fica localizada no Setor Norte, Espaço de Ciências da Saúde – ECS - Bloco C, Piso 1, Oeste. Trata-se de um espaço de aproximadamente 62m² (6,5 x 9,5m) que possui 01 mesa docente, 01 cadeira presidente, 01 Datashow,

01 quadro branco, 03 aparelhos de ar-condicionado, e 40 carteiras para os estudantes.

Figura 8. Sala de aula do Programa de Pós-graduação em Psicologia.



Fonte: PROPOPI, 2023

A sala do PPGBiotec está localizada no Setor Norte, Espaço de Ciências da Saúde – ECS - Bloco D, Piso 1, Oeste. O espaço possui espaço de aproximadamente 62m² (6,5 x 9,5m) e contém 01 mesa docente, 01 cadeira presidente, 01 Datashow, 01 quadro branco, 02 aparelhos de ar-condicionado, e 45 carteiras para os estudantes.

Figura 9. Sala de aula do Programa de Pós-graduação em Biotecnologia.



Fonte: PROPOPI, 2023

O PPGCBM conta com uma sala no Setor Norte, Espaço de Ciências da Saúde – ECS - Bloco D, Piso 1, Oeste de aproximadamente 66m² (7 x 9,5m) que possui 01 mesa docente, 01 cadeira presidente, 01 Datashow, 01 quadro branco, 02 aparelhos de ar-condicionado, e 45 carteiras para os estudantes.

Figura 10. Sala de aula do Programa de Pós-graduação em Ciências Biomédicas.

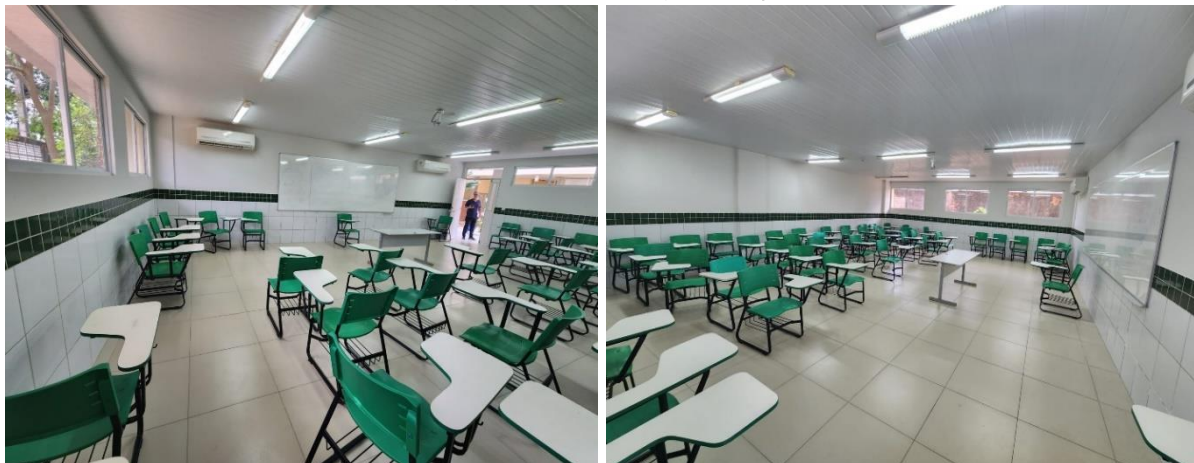

Fonte: PROPOPI, 2023

Estrutura Laboratorial para Pesquisa:

Quanto à estrutura laboratorial para atividades de pesquisa, a falta de uma normativa interna que regulamente o cadastro de laboratórios na UFDPAR dificulta o levantamento preciso dos espaços da instituição utilizados para o desenvolvimento de atividades de pesquisa. Os pesquisadores coordenam laboratórios, utilizando diferentes espaços da instituição, mas não há detalhamento destes espaços. Para corrigir esse problema, a PROPOPI incluiu no seu Planejamento Estratégico a elaboração de uma minuta de resolução que visa regulamentar esse cadastro.

Por outro lado, há na UFDPAR resolução específica que regulamenta a utilização de laboratórios multiusuários ([Resolução CONSUNI N° 40/2023 de 20 de março de 2023](#)). A solicitação de cadastro de Laboratórios Multiusuários (LMulti/UFDPAR) é avaliado pelo [Comitê Institucional](#) da Plataforma de Equipamentos Multiusuários (PMulti/UFDPAR) e as informações são disponibilizadas no site da PROPOPI (Plataforma de Equipamentos Multiusuários - <https://ufdpar.edu.br/propopi/paginas/o-que-e-a-plataforma-de-equipamentos-multiusuarios-da-ufdpar/>). Os LMulti/UFDPAR contêm em sua infraestrutura equipamentos que são compartilhados entre grupos de pesquisa da Instituição, criando um ambiente de cooperação e integração de atividades de pesquisa. Atualmente, a PMulti/UFDPAR possui um laboratório de pesquisa cadastrado, o Biotec-Lab ([Portaria N.º 015/2023 PROPOPI - UFDPAR, de 23 de agosto de 2023](#)). O laboratório fica localizado no Núcleo de Pesquisa de Pós-graduação e contempla os seguintes equipamentos: Cromatógrafo gasoso/ Cromatógrafo Líquido de alta eficiência/ Espectro de Infravermelho / Espectrômetro de massas / Microscópio de Força atômica.



6 CONTEÚDO ESPECÍFICO DA UNIDADE

Pós-graduação

Atualmente a UFDPAr conta com 08 (oito) programas de pós-graduação (PPGs), sendo 03 (três) Lato sensu e 05 (cinco) Stricto sensu.

Quadro 19. Número de docentes Vinculados aos Programas *Lato sensu*

Curso	Número de docentes*	Modalidade
Gestão de Negócios e Empreendedorismo	10	Especialização
Biologia Vegetal	7	Especialização
Multiprofissional em Atenção Básica/ Saúde da Família	6	Residência

* Ano 2023.

Fonte: PROPOPI, 2023

Quadro 20. Número de docentes Vinculados aos Programas *Stricto Sensu*

Curso	2023		
	Nº docentes permanente	Nº docentes Colaboradores	Total Docentes
Artes, Patrimônio e Museologia (PPGAPM)	6	3	9
Biotecnologia (PPGBiotec)	16	3	19
Ciências Biomédicas (PPGCBM)	8	-	8
Psicologia (PPGpsi)	14	3	17
Saúde da Família (Em Rede)	18	-	18
Total:			71

Fonte: PROPOPI, 2023

Quadro 21. Oferta de cursos de Pós-graduação *Lato sensu*

Curso	Modalidade	Tipo	Bolsas	Alunos ativos ⁽¹⁾
Gestão de Negócios e Empreendedorismo	Especialização	Gratuita	0	42
Biologia Vegetal	Especialização	Autossustentada	0	18
Multiprofissional em Atenção Básica/ Saúde da Família	Residência	Gratuita	24 ⁽²⁾	22
Total:			24	88

(1) dados de 31/12/2023; (2) O número de bolsas disponíveis é superior ao de alunos ativos devido à desistência de dois estudantes.

Fonte: PROPOPI, 2023



**UNIVERSIDADE FEDERAL DO DELTA DO PARNAÍBA
RELATÓRIO ANUAL DE ATIVIDADES 2023**

Quadro 22. Oferta de cursos de Pós-graduação *Stricto sensu*, alunos matriculados e bolsas nos programas.

Curso	Ano início	Modalidade	Nível	Conceito CAPES	Bolsas											Alunos ativos ⁽¹⁾
					UFDPa	CAPES		FAPEPI		CAPES/FAPEPI			CNPq		Total	
					M	M	D	M	D	M	D	PD	M	D		
Artes, Patrimônio e Museologia (PPGAPM)	2013	Profissional	Mestrado	4	-	-	-	2	-	-	-	-	-	-	2	32 (M)
Biotecnologia (PPGBiotec)	2011	Acadêmico	Mestrado/Doutorado	5		24	11		3		5	3	2	8	57	36(M) 48 (D)
Ciências Biomédicas (PPGCBM)	2014	Acadêmico	Mestrado/Doutorado	4	-	7	-	5	-	-	-	-	-	2	14	33 (M)
Psicologia (PPGPsi)	2016	Acadêmico	Mestrado	4	2	6	-	3	-	1	-	-	-	4	16	57 (M)
Saúde da Família (Em Rede)	2015	Profissional	Mestrado	4	-	-	-	-	-	-	-	-	-	-	-	8 (M)
				Total:	2	37	11	10	3		5	3	2	14	89	217

(1) Dados do dia 31/12/2023. M: Mestrado, D: Doutorado, PD: Pós-doutorado.

Fonte: PROPOPI, 2023.

Quadro 23. Oferta de vagas, matrículas e egressos nos cursos de Pós-graduação *Strictu sensu*.

Curso	Vagas Ofertada		Total de Ingressos		Total de Matriculados		Total de Egressos	
	2022	2023	2022	2023	2022	2023	2022	2023
Artes, Patrimônio e Museologia (PPGAPM)	15	15	13	7	13	7	12	9
Biotecnologia (PPGBiotec)	19M/13D	28M/18D	15M/15D	25M/15D	15M/15D	25M/15D	20M	14M
Ciências Biomédicas (PPGCBM)	31	21	17	16	17	16	5	24
Psicologia (PPGPsi)	28	31	21	19	21	19	16	27
Saúde da Família (Em Rede)	9	-	9	-	9	-	7	-

M: Mestrado, D: Doutorado.

Fonte: PROPOPI, 2023.

Total de diplomas emitidos:

2022: 45.

2023: 56.

Dados gerais sobre Pesquisa e Inovação.

Nesta seção serão apresentados gráficos e tabelas contendo dados quantitativos referentes às atividades fins da PROPOPI. Nos Gráficos 1 e 2, destacamos o quantitativo de projetos de pesquisa cadastrados na PROPOPI entre os anos de 2020 e 2023 e sua distribuição quanto a presença ou ausência de financiamento externo, respectivamente. Nota-se um aumento no quantitativo de projetos cadastrados na PROPOPI ao longo dos anos, bem como aumento na quantidade daqueles que receberam recursos de órgãos financiadores.

Gráfico 1. Número de projetos cadastrados na PROPOPI.

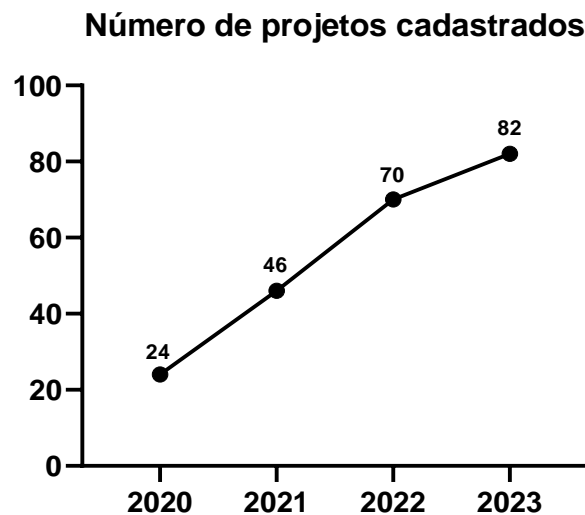

Fonte: PROPOPI, 2023.

Gráfico 2. Quantitativo de projetos cadastrados com ou sem financiamento externo.

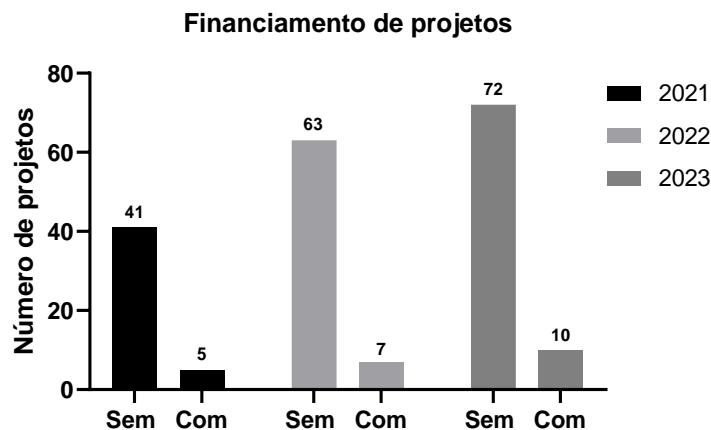

Fonte: PROPOPI, 2023.



UNIVERSIDADE FEDERAL DO DELTA DO PARNAÍBA
RELATÓRIO ANUAL DE ATIVIDADES 2023

No Quadro abaixo são apresentados a quantidade de projetos de pesquisa cadastrados na PROPOPI por curso de graduação e pós-graduação.

Quadro 24. Projetos cadastrados por curso.

Cursos	Total de projetos cadastrados			
	2020	2021	2022	2023
Administração	0	0	0	0
Biologia	3	2	5	8
Biomedicina	2	1	2	4
Ciências Contábeis	0	0	0	1
Economia	0	1	0	5
Engenharia de Pesca	0	1	0	10
Fisioterapia	0	2	6	9
Matemática	2	1	4	4
Medicina	7	11	11	13
Pedagogia	0	3	4	1
Psicologia	2	2	8	4
Turismo	0	5	4	1
Pós-graduação em Biotecnologia	5	13	22	17
Pós-graduação em Psicologia	0	1	0	2
Pós-graduação em Ciências Biomédicas	3	3	4	3
Pós-graduação em Artes, Patrimônio e Museologia	0	0	0	0
Pós-graduação em Saúde da Família	0	0	0	0
Total	24	46	70	82

Fonte: PROPOPI, 2023.

Está disponível no link a seguir a lista de projetos cadastrados na PROPOPI que estão dentro do prazo de vigência:
<https://docs.google.com/document/d/1Be8dOFsXUCpoYvumISOpuU6MLZ5AltTQ-/edit>

No gráfico 3 são apresentados dados referentes ao quantitativo de planos de trabalho aprovados nos Editais PIBIC/PIBIC-Af/ICV e PIBIT/ITV publicados entre os anos de 2019 e 2023.

Gráfico 3. Planos de Trabalho aprovados nos Editais de PIBIC e PIBITI da UFDPAr.

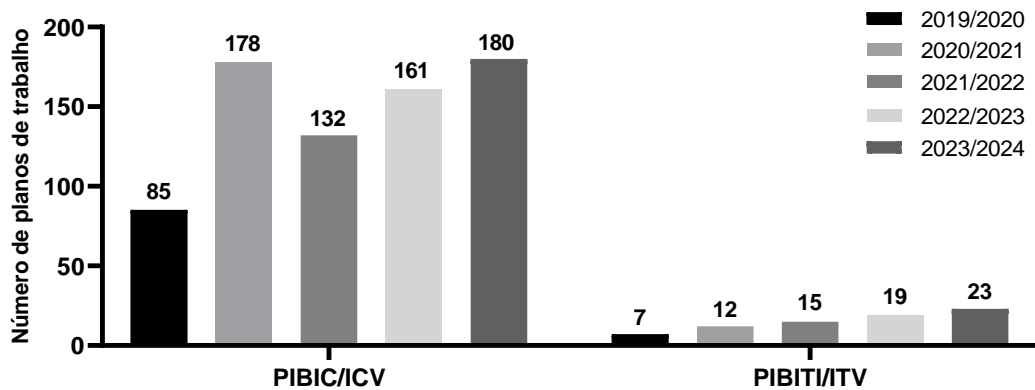

Fonte: PROPOPI, 2023

Os Gráficos 4 e 5 apresentam dados do quantitativo de bolsas remuneradas, provenientes da UFDPAr e do CNPq, implementadas nos Programas de Iniciação Científica e Tecnológica e Inovação, respectivamente. Cabe destaque para o maior aporte de bolsas concedidas pelo CNPq no ano de 2023, foram 24 novas bolsas PIBIC-CNPq e 01 nova bolsa PIBITI-CNPq.

Gráfico 4. Cotas de Bolsas remuneradas concedidas nos programas PIBIC e PIBIC/Af.

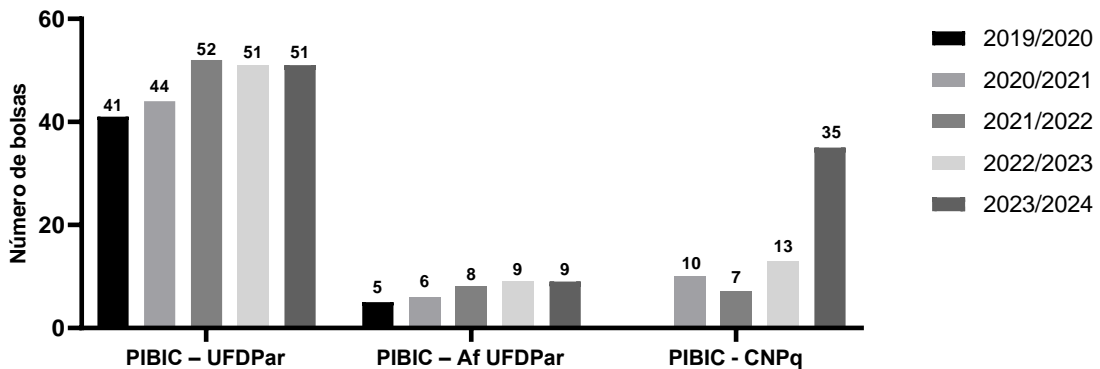

Fonte: PROPOPI 2023

Gráfico 5. Cotas de Bolsas remuneradas concedidas no programa PIBITI.

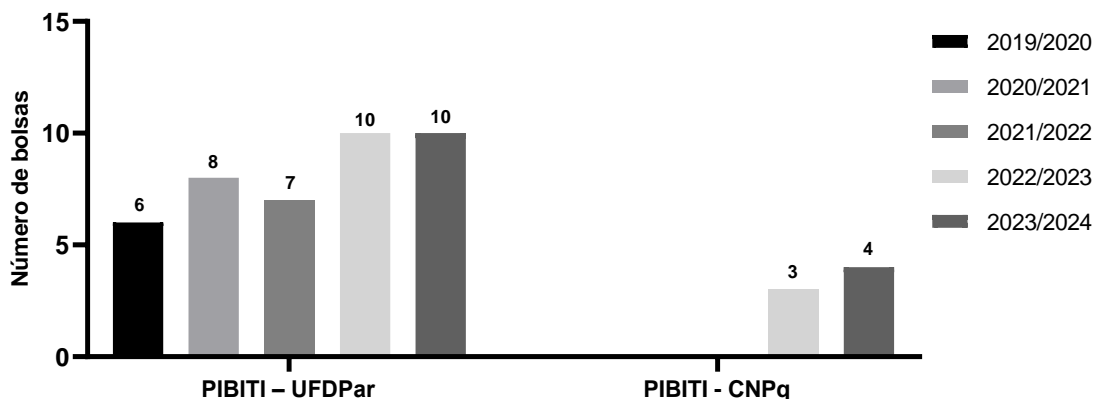

Fonte: PROPOPI 2023

No ano de 2022, registrou-se a publicação de um total de 374 artigos científicos distribuídos nos diferentes Qualis Capes (2017-2020) e 256 no ano de 2023 (Gráfico 6).

Gráfico 6. Artigos científicos publicados por docentes da UFDPAr

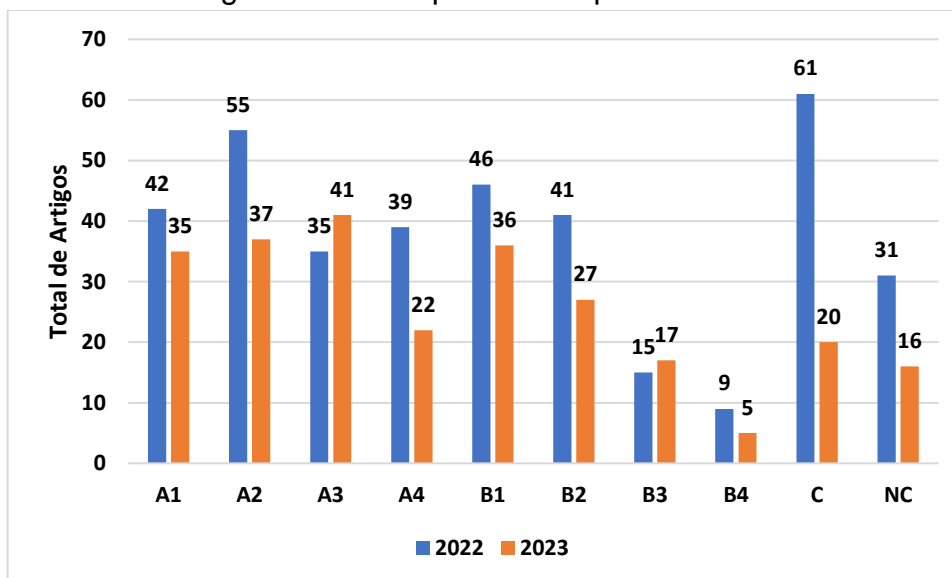

NC: Não Classificado.

Fonte: PROPOPI, 2024

Em relação às bolsas de produtividade oferecidas pelo CNPq à pesquisadores da UFDPAr 3 novos docentes foram contemplados em 2023, resultando em um aumento no número total de bolsistas de 9 para 12. Já as bolsas de pesquisa custeadas com recursos da UFDPAr, foram concedidas a dois docentes em sua primeira edição, no ano de 2021, e para 4 docentes em 2024, não sendo ofertado edital em 2022. Foi observado aumento no quantitativo de grupos de pesquisa Certificados pela UFDPAr no Diretório de Grupos de Pesquisa no CNPq (Gráfico 7).



Este aumento pode ser explicado pela exigência de cadastro de Grupo de pesquisa vinculado à UFDPAr para participar dos editais institucionais PIBIC e PIBITI.

Gráfico 7. Bolsistas de Produtividade (CNPq e UFDPAr) e Grupos de Pesquisa no Diretório de Grupos de Pesquisa no CNPq

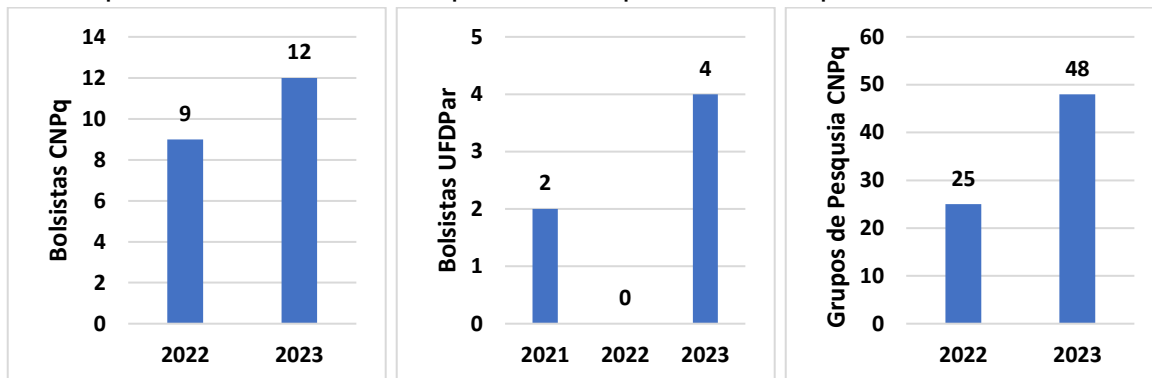

Fonte: PROPOPI, 2023

Biotério

No Quadro abaixo, apresenta-se a lista de animais solicitado e fornecidos pelo Biotério para atender às necessidades relacionadas às atividades de ensino, pesquisa e extensão. O número de pedidos atendidos de camundongos Swiss no ano de 2022 e de camundongos Balb/c no ano de 2023 é maior que o número de animais solicitados em virtude da quantidade de pedidos pendentes de fornecimento aos pesquisadores, evidenciando que a produção de animal anual é inferior a demanda institucional.

É relevante destacar que, atualmente, o Biotério de Roedores só tem capacidade de reproduzir camundongos (*Mus musculus*) da linhagem Balb/c, enquanto outras espécies são disponibilizadas pelo Biotério Central da UFPI, conforme um acordo estabelecido entre a UFDPAr e a UFPI.

Quadro 25. Quantitativo de animais solicitados e fornecidos pelo Biotério da UFDPAr.

Espécie Animal	2022			2023 ⁽¹⁾		
	Solicitados	Atendidos	Diferença	Solicitados	Atendidos	Diferença
Camundongos Balb/c	1033	442	- 591	200	242	42
Camundongos Swiss	744	1002	258	541	241	- 300
Ratos Wistar	222	190	- 32	176	176	0

Fonte: Biotério, 2023.



Comissão de ética no Uso de Animais (CEUA) e Comitê de ética em Pesquisa (CEP)

No quadro a seguir é apresentado dados referentes à Comissão de Ética no Uso de Animais (CEUA-UFDPAr), indicando o quantitativo de projetos aprovados e animais solicitados.

Quadro 26. Informações sobre projetos aprovados na CEUA-UFDPAr.

Total de Projetos aprovados	2021	2022	2023
	15	13	12
Animais aprovados	Quantidades		
Rato heterogênico	963	113	468
Camundongo heterogênico	533	190	1302
Camundongo isogênico	942	1840	1035
Peixes	0	0	0
Totais	2.438	2.143	2.805

Fonte: CEUA-UFDPAr, 2023.

O Quadro 27 apresenta dados de projetos submetidos e avaliados pelo Comitê de Ética em Pesquisa em Humanos. Os dados apontam aumento na quantidade de projetos avaliados no ano de 2023 em relação ao ano anterior.

Quadro 27. Projetos apreciados pelo CEP-UFDPAr.

Instituição	2022			2023		
	Submetidos	Aprovados	Não aprovados*	Submetidos	Aprovados	Não aprovados*
UFDPAr	59	59	0	76	73	3
Outras Instituições	5	2	3	11	10	1
Total	64	61	3	87	83	4

* inclui projetos não aprovados, retirados ou pendentes.

Programas de incentivo à pesquisa

Edital n°01/2023 - PROPOPI- PIBIC (CNPq/UFDPAr) - PIBIC-Af (UFDPAr) e ICV - 2023/2024 (Link: <https://ufdpar.edu.br/ufdpar/noticias-1/edital-ndeg01-2023-propopi-ufdpar-pibic-cnpq-ufdpar-pibic-af-ufdpar-e-icv-2023-2024>);

EDITAL Nº 03/2023 – PROPOPI /UFDPAr - Bolsas de Pós-Graduação Stricto Sensu (Link: <https://ufdpar.edu.br/ufdpar/editais/edital-no-03-2023-2013-propopi-ufdpar-bolsas-de-pos-graduacao-stricto-sensu>);



Programa de incentivo à inovação

Edital N°02/2023 - PROPOPI - PIBITI (CNPq/UFDPAr) - ITV - 2023/2024 (link: <https://ufdpar.edu.br/ufdpar/noticias-1/edital-ndeg02-2023-propopi-pibiti-cnpq-ufdpar-itv-2023-2024>).

Projetos e Inovação e Empreendedorismo:

Oito empresas de tecnologia, com ligação com a UFDPAr, foram aprovadas em editais regionais e nacionais de aceleração. São elas:

1. Projeto “Farofa Social – Fop”. Área: Tecnologia Social. Empreendedora: Celina Maria de Souza Olivindo, docente do curso de Administração, UFDPAr.

2. Projeto “Macroalgas Marinhas: Proposta De Uma Biorrefinaria. Área: Tecnologia Social. Empreendedora: Sandra Helena de Mesquita Pinheiro, docente do curso de Engenharia de Pesca, UFDPAr.

3. Projeto “Ihealth - Cuidado Em Qualquer Lugar”. Área: Tecnologia Social. Empreendedora: Ana Claudia Mota de Freitas, doutoranda do PPGBiotec e integrante do NitLab, UFDPAr

4. Projeto “Spirotein”. Área: Biotecnologia e Genética. Empreendedor: Thiago Fernandes Alves Silva, docente do curso de Engenharia de Pesca, UFDPAr.

5. Projeto “Sorogum - Reidratação Oral e Ação Antidiarreica”. Área: Biotecnologia e Genética. Empreendedora: Isabela Ribeiro de Sá Guimarães Nolêto, doutoranda da RENORBIO e integrante do Laboratório da Farmacologia da Inflamação e Desordens Gastrointestinais (LAFIDG), UFDPAr.

6. Projeto “Smart Nystagmografia”. Área: Inteligência Artificial e Machine Learning. Empreendedora: Antonia de Maria Rodrigues de Sousa Castro, egressa da RENORBIO e integrante do NitLab, UFDPAr.

7. Projeto “Sistema Vestível com Visão Computacional e Compartilhamento”. Área: Inteligência Artificial e Machine Learning. Empreendedor: Marcos Aurélio Ayres da Silva, doutorando da RENORBIO e integrante do NitLab, UFDPAr.



8. Projeto “(Bio)Sensor Inovador para Transtornos Mentais e Doenças Neurológicas”. Área: Nanotecnologia. Empreendedora: Valécia Natália Carvalho da Silva, egressa da RENORBIO e integrante do NitLab, UFDPAr.

Propriedade Intelectual

A UFDPAr ainda não possui propriedade intelectual depositada no Instituto Nacional de Propriedade Industrial (INPI). No entanto, 4 (quatro) programas de computador tiveram seus pedidos de registro deferidos pelo Conselho Gestor no Núcleo de Inovação Tecnológica da UFDPAr, na reunião de dezembro de 2023, e estão em vias de terem seus pedidos protocolados no INPI. São eles:

1. “Music Therapy Rhythms”.
2. “Plastic Surgery Rehabilitation”.
3. “Reading Up: Aplicativo Móvel para Leitura Guiada”.
4. “AphasiaGo”.



7 CONSIDERAÇÕES FINAIS

Ao longo do ano de 2023, alcançamos conquistas significativas para nossa comunidade acadêmica. Destacamos o reajuste no valor das bolsas de iniciação científica (PIBIC), iniciação tecnológica e de inovação (PIBITI) e mestrado, alinhados aos valores praticados pelo CNPq e CAPES. Registramos também o aumento de cotas de bolsas PIBIC e PIBITI concedidas pelo CNPq, aumento no número de projetos de pesquisa cadastrados na PROPOPI e planos de pesquisa aprovados nos editais institucionais PIBIC e PIBITI; a aprovação do APCN para doutorado acadêmico em Ciências Biomédicas; o cadastro do primeiro laboratório multiusuário na UFDPAr, e realização de parcerias estratégicas, como o Termo de Cooperação assinado com a Investe Piauí e a cessão de espaço na ZPE para instalação de empresas "Filhas da UFDPAr".

Avançamos significativamente na normatização das atividades da PROPOPI, com resoluções aprovadas para defesas remotas, estágio à docência, estágio pós-doutoral, emissão de certificados de cursos e residências, entre outros que estão em processo de conclusão.

A Equipe continuará buscando aumentar a captação de recursos, promover ações que estimulem pesquisa e inovação, e aprimorar a qualidade de nossos cursos de pós-graduação, visando fortalecer ainda mais a Pós-graduação, Pesquisa e Inovação na UFDPAr



REFERÊNCIAS

UNIVERSIDADE FEDERAL DO DELTA DO PARNAÍBA. Conselho Universitário. Resolução nº 2/2020, de 12 de fevereiro de 2020. Institui a estrutura inicial para implantação da Universidade Federal do Delta do Parnaíba. Disponível em: https://ufdpar.edu.br/reitoria/reitoria-1/documentos/resolucoes/resolucoes-consuni/2020/resolucao_no_2_de_12_de_fevereiro_de_2020r_-_resolucao_no_2_de_12_de_fevereiro_de_2020r_-_dou_-_imprensa_nacional20201023093001.pdf . Acesso em 01 de jul. 2023.

UNIVERSIDADE FEDERAL DO DELTA DO PARNAÍBA. Conselho Universitário. Resolução nº 07/2021 de 08 de outubro de 2021. Aprova a estrutura organizacional e distribuição dos cargos de direção, funções gratificadas e funções comissionadas de coordenação de cursos da UFDPAr. Disponível em: https://ufdpar.edu.br/reitoria/reitoria-1/documentos/resolucoes/resolucoes-consuni/2021/resolucao_07_2021_consuni_compressed-1.pdf. Acesso em 01 de jul. 2023.

UNIVERSIDADE FEDERAL DO DELTA DO PARNAÍBA. Conselho de Ensino Pesquisa e Extensão. Resolução nº 074/2022 de 28 de março de 2022. Regulamenta o cadastro de Projetos de Pesquisa Científica, Desenvolvimento Tecnológico e Inovação no âmbito da UFDPAr. Disponível em: https://ufdpar.edu.br/reitoria/reitoria-1/documentos/resolucoes/resolucoes-consepe/2022/resolucao_consepe_no_74_de_29_de_marco_de_2022.pdf. Acesso em 25 de ago. 2023.

UNIVERSIDADE FEDERAL DO DELTA DO PARNAÍBA. Conselho de Ensino, Pesquisa e Extensão. Resolução nº 79/2022 de 19 de abril de 2022. Dispões sobre a criação do Núcleo de Inovação Tecnológica da Universidade Federal do Delta do Parnaíba e seu Regimento Interno. Disponível em: https://ufdpar.edu.br/reitoria/reitoria-1/documentos/resolucoes/resolucoes-consepe/2022/resolucao_consepe_no_79_de_19_de_abril_de_2022.pdf. Acesso em 01 de jul. 2023.



**UNIVERSIDADE FEDERAL DO DELTA DO PARNAÍBA
RELATÓRIO ANUAL DE ATIVIDADES 2023**

UNIVERSIDADE FEDERAL DO DELTA DO PARNAÍBA. Conselho de Ensino Pesquisa e Extensão. Resolução nº 086/2022 de 09 de junho de 2022. Ratifica a Resolução nº 74/2022 que regulamenta o cadastro de Projetos de Pesquisa Científica, Desenvolvimento Tecnológico e Inovação no âmbito da UFDPAr. Disponível em: https://ufdpar.edu.br/reitoria/reitoria-1/documentos/resolucoes/resolucoes-consepe/2022/resolucao_consepe_no_86_de_09_de_junho_de_2022.pdf. Acesso em 25 de ago. 2023.

UNIVERSIDADE FEDERAL DO DELTA DO PARNAÍBA. Conselho Universitário. Resolução nº 19/2022 de 31 de maio de 2022. Dispões sobre a criação da Incubadora Delta Incub da Universidade Federal do Delta do Parnaíba e seu Regimento Interno. Disponível em: https://ufdpar.edu.br/reitoria/reitoria-1/documentos/resolucoes/resolucoes-consuni/2022/resolucao_consuni_no_19_de_31_de_maio_de_2022.pdf. Acesso em 01 de jul. 2023.

UNIVERSIDADE FEDERAL DO DELTA DO PARNAÍBA. Conselho Universitário. Resolução nº 29/2022 de 02 de dezembro de 2022. Aprova a Política de Gestão de Riscos da Universidade Federal do Delta do Parnaíba (UFDPAr). Disponível em: <https://ufdpar.edu.br/reitoria/reitoria-1/documentos/resolucoes/resolucoes-consuni/2022/resolucao-consuni-no-29-de-02-de-dezembro-de-2022.pdf>. Acesso em 01 de jul. 2023.

UNIVERSIDADE FEDERAL DO DELTA DO PARNAÍBA. Conselho Universitário. Resolução nº 40/2023, de 20 de março de 2023. Define e regulamenta sobre a Plataforma de Equipamentos Multiusuários e Laboratórios Multiusuários de Pesquisa da Universidade Federal do Delta do Parnaíba, bem como aprova seu regimento. Disponível em: <https://ufdpar.edu.br/reitoria/reitoria-1/documentos/resolucoes/resolucoes-consuni/2023/resolucao-consuni-no-40-de-20-de-marco-de-2023.pdf>. Acesso em 20 de agosto de 2023.



**UNIVERSIDADE FEDERAL DO DELTA DO PARNAÍBA
RELATÓRIO ANUAL DE ATIVIDADES 2023**

UNIVERSIDADE FEDERAL DO DELTA DO PARNAÍBA. Gabinete da Reitoria. Portaria nº 388/2023, de 05 de junho de 2023. Designa Comissões Setoriais responsáveis pela discussão da Estruturação do PDI da Universidade Federal do Delta do Parnaíba. Disponível em: <https://ufdpar.edu.br/reitoria/reitoria-1/documentos/portarias/atos-e-portarias-da-reitoria/2023/portaria-no-388-de-05-de-julho-de-2023-1.pdf>. Acesso em 01 de jul. 2023.

UNIVERSIDADE FEDERAL DO DELTA DO PARNAÍBA. Gabinete da Reitoria. Portaria nº 388/2023, de 05 de junho de 2023. Designa Comissões Setoriais responsáveis pela discussão da Estruturação do PDI da Universidade Federal do Delta do Parnaíba. Disponível em: <https://ufdpar.edu.br/reitoria/reitoria-1/documentos/portarias/atos-e-portarias-da-reitoria/2023/portaria-no-388-de-05-de-julho-de-2023-1.pdf>. Acesso em 01 de jul. 2023.

UNIVERSIDADE FEDERAL DO DELTA DO PARNAÍBA. Pró-reitoria de Pós-graduação, Pesquisa e Inovação. Portaria nº 15/2023, de 23 de agosto de 2023. Instituir o BIOTEC-LAB como unidade laboratorial cadastrada na Plataforma de Equipamentos Multiusuários (PMulti) da Universidade Federal do Delta do Parnaíba. Disponível em: https://ufdpar.edu.br/reitoria/reitoria-1/documentos/portarias/portarias-da-pro-reitoria-de-pos-graduacao-pesquisa-inovacao/2023/portaria_015-2023_-_cadastro_biotec-lab_pmult_assinado.pdf. Acesso em 25 de agosto de 2023.

UNIVERSIDADE FEDERAL DO DELTA DO PARNAÍBA. Pró-reitoria de Pós-graduação, Pesquisa e Inovação. Portaria nº 17/2023, de 24 de agosto de 2023. Designa servidores para comporem a Comissão de Elaboração do Plano de desenvolvimento da Unidade (PDU), Período 2023 – 2025, da Pró-reitoria de Pós-graduação, Pesquisa e Inovação (PROPOPI) da Universidade Federal do Delta do Parnaíba. Disponível em: https://ufdpar.edu.br/reitoria/reitoria-1/documentos/portarias/portarias-da-pro-reitoria-de-pos-graduacao-pesquisa-inovacao/2023/portaria_017-2023_-_comissao_elaboracao_pdu_propopi_2023-2025_assinado.pdf. Acesso em 25 de agosto de 2023.



**UNIVERSIDADE FEDERAL DO DELTA DO PARNAÍBA
RELATÓRIO ANUAL DE ATIVIDADES 2023**

UNIVERSIDADE FEDERAL DO DELTA DO PARNAÍBA. Plano de Gestão de Riscos da Pró-reitoria de Pós-graduação, Pesquisa e Inovação - PROPOPI. 2022.

Disponível em: <https://ufdpar.edu.br/UFDPAr/paginas/paginas-pdu/acompanhamento-pro-reitorias/diagnostico-pro-reitorias-paginas/diagnostico-arquivos/plano-de-gestao-de-riscos-diag-propopi.pdf/@@download/file/PLANO%20DE%20GESTAO%20DE%20RISCOS%20-%20PROPOPI.pdf>. Acesso em 01 de jul. 2023.