



MANUAL DE SOBREVIVÊNCIA DO CALOURO

Turismo - UFDP



Parabéns, você passou em Turismo na UFDPAr! E agora?

Nesse guia, você vai aprender tudo
que precisa para começar sua
formação!



Onde fica o quê?

Como se orientar dentro
da Universidade

Quais são os auxílios estudantis?

Aprenda seus direitos
como estudante da
UFDPAr



O que tem além das aulas?

Todas as atividades
extras e organizações
que você pode participar

Com quem falar?

Contatos importantes
para ajudar sua jornada
de graduação



E muito mais!

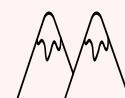

HISTÓRIA DA UNIVERSIDADE

O Campus Ministro Reis Velloso (CMRV), tem sua origem na Faculdade de Administração do Piauí, que foi autorizada a funcionar pelo Parecer nº 57, de 07 de fevereiro de 1969 e Parecer nº 900, de 16 de dezembro de 1970, ambos do então Conselho Federal de Educação (CFE). A Fundação Educacional de Parnaíba, criada em 04 de junho de 1966 foi a entidade mantenedora da Faculdade de Administração.

Sua instalação ocorreu em 03 de março de 1969. Posteriormente, em 01 de março de 1971, veio a ocorrer a incorporação da Faculdade de Administração do Piauí à Universidade Federal do Piauí (UFPI) quando aquela ainda funcionava no prédio do Ginásio São Luiz Gonzaga. Dentre os desafios de então estavam o crescimento da infraestrutura e do número de cursos superiores no município e essa ocorrência visava atender os anseios da região. Entendia-se que a Faculdade iria crescer, agregando outros cursos e tornando-se um Campus da UFPI.

A construção da infraestrutura do futuro Campus, posteriormente denominado Campus Ministro Reis Velloso, teve início em 11 de outubro de 1971, porém somente no dia 6 de setembro de 1975 o Curso de Administração de Empresas começou a funcionar em suas novas instalações, situado na Avenida São Sebastião, endereço atual da Universidade Federal do Delta do Parnaíba (UFDPar). Estas obras foram concluídas em 1978, permitindo a implantação dos cursos de Ciências Econômicas, Ciências Contábeis e Licenciatura Plena em Pedagogia-Magistério.

HISTÓRIA DA UNIVERSIDADE

O Plano de Desenvolvimento Institucional (PDI) da UFPI 2005-2009, visando atender as expectativas da sociedade brasileira apresentou e realizou o “Projeto de Expansão” da UFPI, com a criação de sete novos cursos no CMRV, fixando-o como polo de referência em Ensino Superior na sua região de influência.

Em 2007, a UFPI aderiu ao Programa de Apoio a Planos de Reestruturação e Expansão das Universidade Federais – REUNI (2007), que acrescentou à sua oferta de cursos superiores o de Biomedicina, Turismo, Fisioterapia, Engenharia de Pesca, Psicologia, Biologia e Matemática e, a partir de 2014, o curso de Medicina. Quanto à Pós-graduação, possui 6 (seis) Programas de Pós-graduação em atividade, cursos de pós-graduação lato sensu (especialização) e stricto sensu (mestrado e doutorado).



HISTÓRIA DA UNIVERSIDADE

Em 11 de abril de 2018 com a publicação da Lei nº 13.651, cria-se UFDPAr por desmembramento da Universidade Federal do Piauí (UFPI). Em 12 de dezembro de 2019, o Ministério da Educação (MEC) oficializou a criação de cinco novas universidades federais com a posse de seus reitores pro tempore.

Em março de 2020, o reitor pro tempore da UFDPAr, Prof. Dr. Alexandro Marinho Oliveira nomeou sua equipe de gestão. Em 08 de outubro de 2021, o Conselho Universitário (CONSUNI) aprovou na Resolução nº 07/2021, o marco inicial para a efetiva implantação da estrutura administrativa, com a aprovação da estrutura organizacional e distribuição dos cargos de direção, funções gratificadas e funções comissionadas das coordenações dos cursos da Universidade.



CURSOS DA UFDPAR

TURISMO	<u>Sobre o curso de Turismo</u>
CIÊNCIAS BIOLÓGICAS	<u>Sobre o curso de Ciências Biológicas</u>
BIOMEDICINA	<u>Sobre o curso de Biomedicina</u>
FISIOTERAPIA	<u>Sobre o curso de Fisioterapia</u>
PSICOLOGIA	<u>Sobre o curso de Psicologia</u>
MEDICINA	<u>Sobre o curso de Medicina</u>

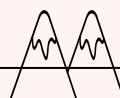

CURSOS DA UFDPAR

ADMINISTRAÇÃO	<u>Sobre o curso de Administração</u>
CIÊNCIAS CONTÁBEIS	<u>Sobre o curso de Ciências Contábeis</u>
CIÊNCIAS ECONÔMICAS	<u>Sobre o curso de Ciências Econômicas</u>
PEDAGOGIA	<u>Sobre o curso de Pedagogia</u>
ENGENHARIA DE PESCA	<u>Sobre o curso de Engenharia de Pesca</u>
MATEMÁTICA	<u>Sobre o curso de Matemática</u>

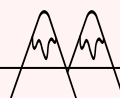

ADMINISTRAÇÃO

Clique em cada título para saber mais!

REITORIA

João Paulo Sales Macedo
Reitor
E-mail:
reitoriaufdpar@ufpi.edu.br

VICE REITORIA

Vicente de Paula Censi Borges
Vice-Reitor Pro Tempore
E-mail:
vicereitoria.ufdpar@ufpi.edu.br

CHEFIA DE GABINETE DA REITORIA

Selmira Maria Ribeiro Alves
Chefe de Gabinete
E-mail: selmira@ufpi.edu.br |
reitoriaufdpar@ufpi.edu.br

PRÓ-REITORIA DE ASSUNTOS ESTUDANTIS (PRAE)

Gilvana Pessoa de Oliveira
Pró-Reitora
E-mail:
prae.ufdpar@ufpi.edu.br

PRÓ REITORIA DE EXTENSÃO (PREX)

Francisco Jander de Sousa
Nogueira
Pró-Reitor
E-mail:
coordenacaoextensao@ufpi.edu.br

PRÓ-REITORIA DE GRADUAÇÃO (PREG)

Eugenia Bridget Gadelha
Figueiredo
Pró-Reitora
E-mail:
pregufdpar@ufpi.edu.br

ADMINISTRAÇÃO

Clique em cada título para saber mais!

PREFEITURA UNIVERSITÁRIA

Moyses Barbosa da Silva
Filho
Prefeito Universitário
E-mail:
preuni.ufdpar@ufpi.edu.br

PRÓ-REITORIA DE ADMINISTRAÇÃO (PRAD)

Leonardo Costa e Silva
Pró-Reitor
E-mail:
leonardocosta@ufpi.edu.br |
pradufdpar@ufpi.edu.br

PRÓ-REITORIA DE PLANEJAMENTO (PROPLAN)

Antonio Liuésjhon dos Santos
Melo
Pró-Reitor
E-mail:
proplan.ufdpar@ufpi.edu.br

PRÓ-REITORIA DE PÓS GRADUAÇÃO, PESQUISA E INOVAÇÃO (PROPOPI)

Jefferson Soares de Oliveira
Pró-Reitor
E-mail:
propopi.ufdpar@ufpi.edu.br

PRÓ-REITORIA DE TECNOLOGIA DA INFORMAÇÃO E COMUNICAÇÃO (PROTIC)

Valberto Barroso da Costa
Pró-Reitor
E-mail: cmrv.nti@ufpi.edu.br

DIVISÃO DE SEGURANÇA (DS/PREUNI)

Juliano Nunes Reis
Chefe de Divisão
E-mail:
vigilanciaufdpar@ufpi.edu.br

BIBLIOTECA

A Biblioteca Central Professor Cândido Athayde é um órgão suplementar vinculado à Reitoria da Universidade Federal do Delta do Parnaíba (UFDPAr), tem como missão fornecer suporte informacional às atividades de ensino, pesquisa e extensão da UFDPAr, auxiliando na geração, preservação e difusão de conhecimentos científicos, tecnológicos, culturais, e da inovação, visando ao desenvolvimento intelectual e social.

HORÁRIO: 08h às 20h

Email: bibcmrv@ufpi.edu.br

Whatsapp/Telefone: (86) 98107-8448



FIQUE ATENTO!

A partir de 30/04/2023, a forma de acesso à plataforma **Minha Biblioteca** será alterada para otimizar seu uso.

Saiba como fazer o seu cadastro ao lado



CADASTRO

O cadastro de acesso deverá ser solicitado pelo e-mail bibcmrv@ufpi.edu.br informando:

- Número da Matrícula/SIAPE
 - Nome Completo
 - CPF
- o prazo para inclusão será de até **5 dias úteis**.



BIBLIOTECA

Normas de empréstimo

Serviços da biblioteca

Minha biblioteca



Acervo

CALENDÁRIO ACADÊMICO

Com o calendário acadêmico,
você tem acesso a todas as
datas importantes do período.

[Portal do calendário](#)

[Calendário 2023](#)

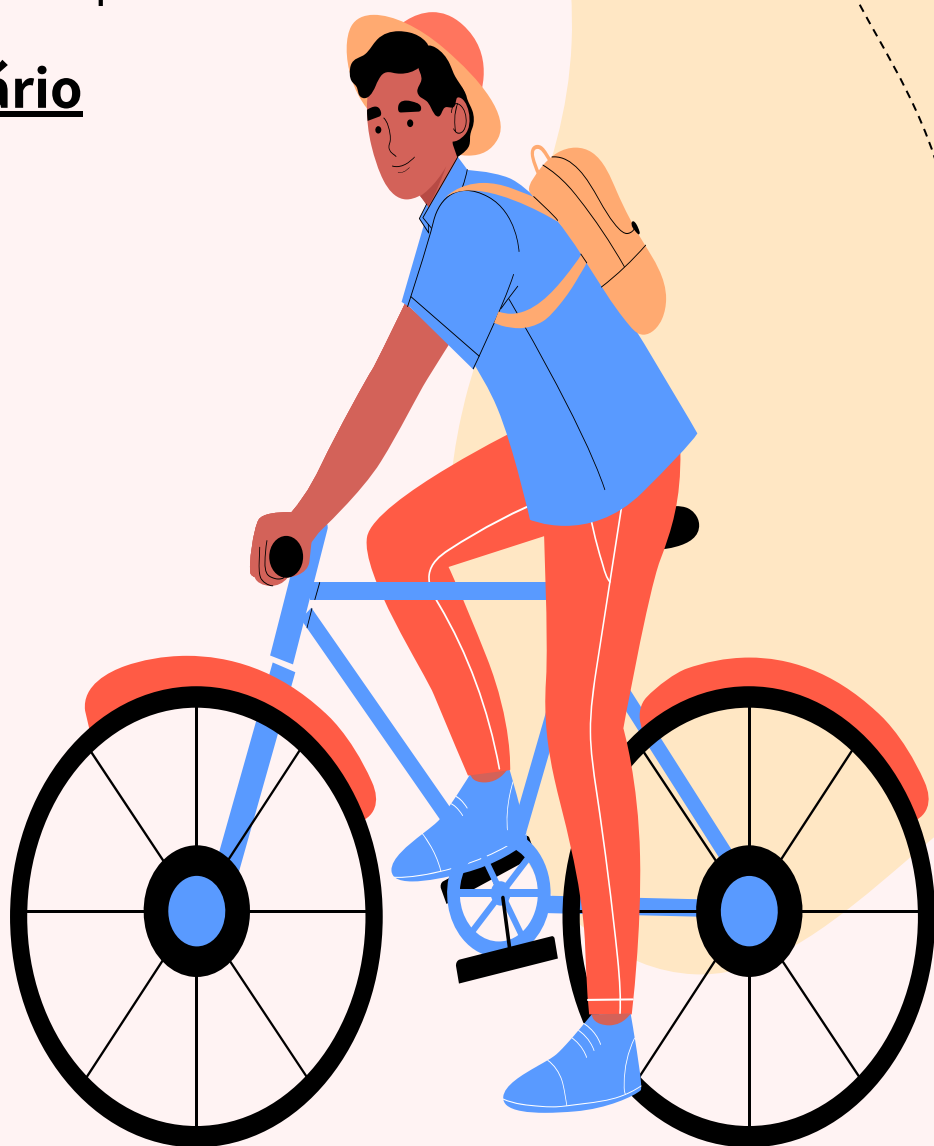

ASSISTÊNCIA ESTUDANTIL

A assistência estudantil garante a permanência acadêmica de estudantes de baixa renda nas universidades e institutos federais, a melhoria do desempenho acadêmico e a igualdade de oportunidades ao oferecer assistência à moradia, alimentação, transporte, saúde, inclusão digital, cultura, esporte, creche e apoio pedagógico. As ações da Assistência Estudantil são executadas pela PRAE (pró-reitoria de assistência estudantil).

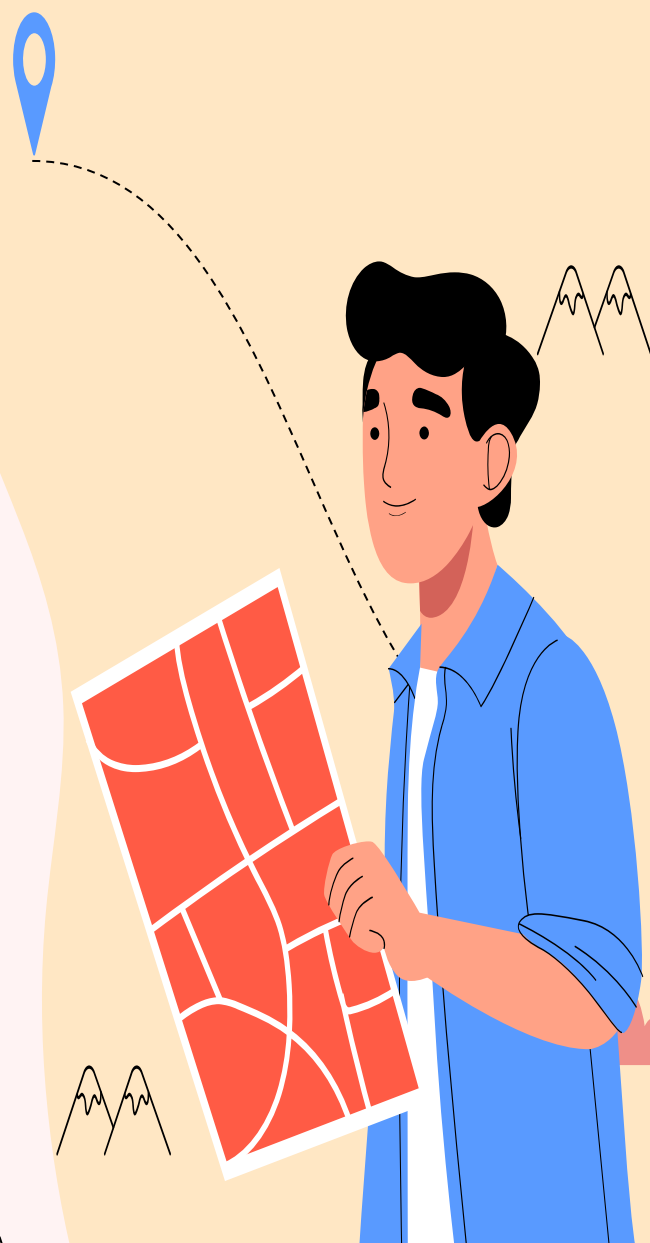

CADUNI (Cadastro Universitário)

Trata-se de um banco de dados da UFDPAr com informações gerais que evidenciam a condição socioeconômica dos discentes. Esse banco de dados serve para simplificar e agilizar os processos seletivos, para que a PRAE tenha o perfil dos(das) candidatos(as) em sua base de dados, sendo necessária apenas a atualização das informações quando solicitadas por meio dos processos via editais.

O CADUNI não é bolsa, é um cadastro de informações socioeconômicas, acadêmicas e de saúde. Para o/a aluno (a) ter direito a um dos nossos benefícios, além de fazer o CADUNI deve também se inscrever nos editais de seleção, que são abertos periodicamente no início de cada semestre letivo.

Para ter acesso aos **BENEFÍCIOS** (bolsas) da PRAE, é obrigatório ter um CADUNI.

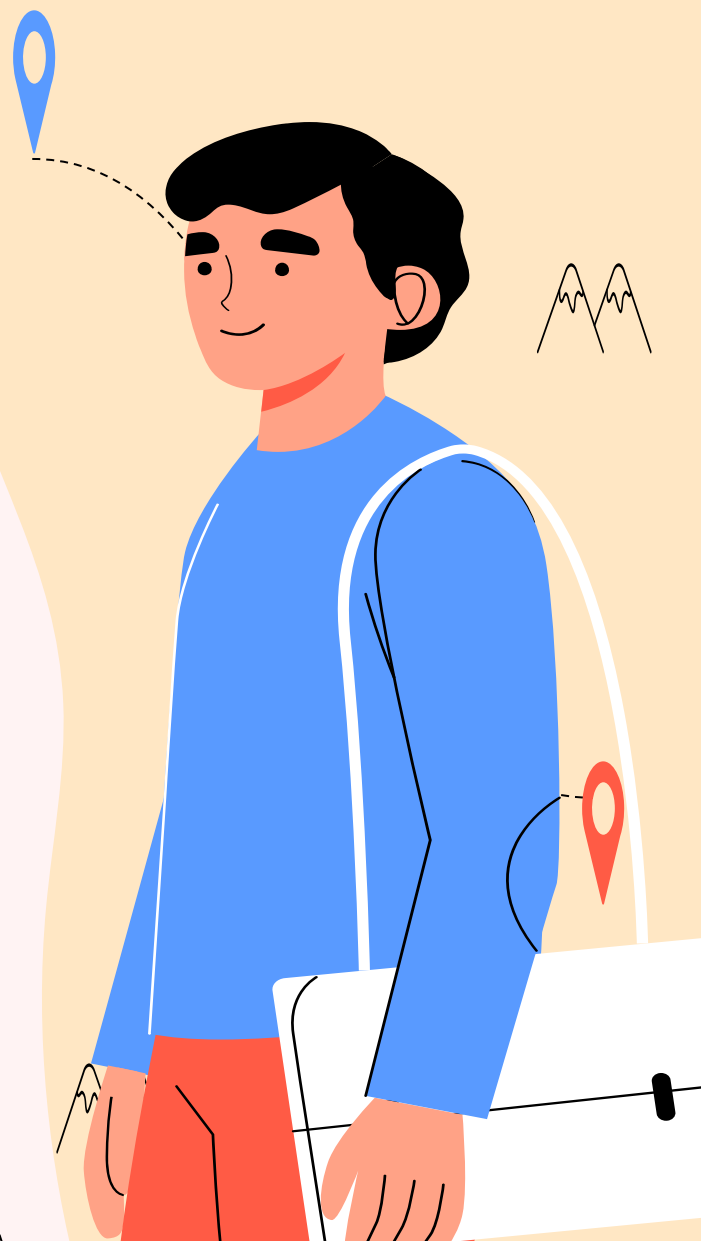

SERVIÇOS DA PRAE

Estes serviços são disponíveis para todos os alunos.

Serviço Social (SES)

É o Serviço responsável pelo planejamento, seleção, acompanhamento e avaliação dos benefícios da assistência estudantil da UFDFPar.

Serviço Pedagógico (SPED)

É o serviço responsável por acompanhar os estudantes, principalmente, os que estão em situação de vulnerabilidade, dando subsídios pedagógicos por meio de orientação educacional e acompanhamento pedagógico, para que estes possam concluir seus cursos com êxito, em tempo hábil, minimizando as retenções e eliminando as possibilidades de evasão.

Serviço Médico (SEMED)

É um setor que possui a finalidade de proporcionar atendimento médico ambulatorial para discentes, docentes, pós-graduandos, técnicos administrativos e terceirizados além de realizar atividades educativas, de prevenção e promoção da saúde para a comunidade universitária.

Serviço Odontológico (SEOD)

O Serviço Odontológico (SEOD) da Pró-Reitoria de Assuntos Estudantis (PRAE) da UFDFPar oferece assistência odontológica gratuita a comunidade acadêmica da UFDFPar, com prioridade aos estudantes da instituição, e executa medidas de promoção de saúde por meio de atividades educativas e preventivas em saúde bucal.

Restaurante Universitário (RU)

O Restaurante Universitário tem como objetivo oferecer aos discentes uma alimentação nutricionalmente equilibrada, segura do ponto de vista higiênico-sanitário, de baixo custo, respeitando a cultura local e com atenção socioambiental, observando as diretrizes do Programa Nacional de Assistência Estudantil.

Núcleo de Inclusão e Acessibilidade (NIA)

O Núcleo de Inclusão e Acessibilidade (NIA) da Pró-Reitoria de Assuntos Estudantis (PRAE) da UFDFPar atua na garantia do apoio a inclusão e acessibilidade dos alunos Público Alvo da Educação Especial (PAEE). São considerados estudantes PAEE na UFDFPar, as pessoas com deficiência e/ou altas habilidades/superdotação. Esses alunos são amparados institucionalmente pela [Resolução 076/19](#).

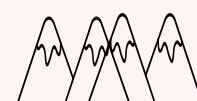

BENEFÍCIOS DA PRAE

Estes serviços são disponíveis para alunos selecionados com base em critérios distintos.

Apoio à Participação em Eventos Científicos (APEC)

Benefício em parcela única destinado ao estudante em situação de vulnerabilidade socioeconômica que necessite se deslocar em âmbito intermunicipal, estadual, nacional e/ou internacional para apresentar trabalho em evento acadêmico-científico ou participar de curso de curta duração ou intercâmbio internacional de forma presencial. O estudante poderá solicitar o benefício para até 02 (dois) eventos por ano, cujo valor dependerá da região onde o evento será sediado.

Auxílio Alimentação Emergencial Ampliado (AAEA)

Benefício pecuniário destinado a auxiliar nas despesas com alimentação.

Auxílio Creche (AC)

Benefício financeiro mensal destinado a estudantes em vulnerabilidade socioeconômica que tenham filhos que estejam sob sua guarda e que coabitam no mesmo lar (Utilizar Declaração de Coabitação que está disponível na opção Formulários) e em faixa etária de zero a 03 (três) anos e 11 (onze) meses.

Auxílio Residência (AR)

Benefício pecuniário destinado a estudantes oriundos de outros municípios e/ou Estados da Federação que não possuam familiares diretos ou responsáveis legais residentes em Parnaíba.

Bolsa de Apoio Estudantil (BAE)

Benefício financeiro mensal com o objetivo de contribuir com a permanência e o atendimento de necessidades acadêmicas do estudante em situação de vulnerabilidade socioeconômica.

Bolsa de Inclusão Social (BINCS)

Auxílio financeiro de valor correspondente a R\$ 400,00 (quatrocentos reais) destinado ao estudante regularmente matriculado na UFDPAr que presta auxílio acadêmico a um estudante com necessidade educacional especial (NEE) desta Instituição. O auxiliar é indicado pelo estudante com NEE, com quem tenha afinidade e manifeste habilidades para assisti-lo durante o curso.

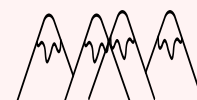



RESTAURANTE **UNIVERSITÁRIO (R.U)**

Para ter acesso ao R.U, você precisa ter uma carteirinha impressa e preferencialmente plastificada.

Tutorial de impressão de carteirinha

Dentro da UFDFPar, existe a Hipercópias, uma gráfica terceirizada. Lá, você pode imprimir e plastificar sua carteirinha.

Whatsapp Hipercópias: (86)
99810-5283

WI-FI GRATUITO

A UFDPAr disponibiliza wi-fi gratuito em todo o campus. Para acessar, só é necessário o nome de usuário e senha do SIGAA ou gov.br. Você terá que fazer login e autenticar o acesso toda vez que se conectar ao wi-fi.

PÁGINA DE AUTENTICAÇÃO

TUTORIAL EM VÍDEO



O curso de Turismo

O Curso de Graduação em Turismo da Universidade Federal do Delta do Parnaíba tem seu projeto pedagógico elaborado a partir das disciplinas de formação específica ao bacharelado, das disciplinas aplicadas e técnicas, além das voltadas à docência e à pesquisa, assim busca proporcionar aos alunos o interesse pelos conhecimentos gerais, pela pesquisa, pelo desenvolvimento das atividades operacionais e gestoras e pelas áreas de treinamento e docência, fornecendo ao aluno formado condição de gerenciar, planejar, dirigir e operacionalizar empresas turísticas.

O Curso de Bacharelado em Turismo propicia ao aluno o estudo do fato e do fenômeno turístico, objetivando a aquisição de conhecimentos para atuar nas áreas do turismo, através da união de conceitos teóricos e das perspectivas técnicas do mercado. Com isto, procura capacitar o aluno para planejamento, operacionalização, administração e gerenciamento de atividades em empreendimentos hoteleiros, na organização de eventos, em parques temáticos, em empresas de lazer e agências de viagens, de modo a poder atuar nos principais segmentos diretamente relacionados às atividades de lazer da sociedade.

O Curso de Graduação em Turismo da UFDPAr funciona no turno vespertino e/ou noturno, cuja estrutura curricular é composta de oito semestres letivos, tendo uma carga horária de 2.790 que, ao final do Curso, são acrescidas das 300 horas de atividades práticas a serem realizadas no cumprimento do estágio supervisionado, integralizando um total de 3.090 horas/aulas.

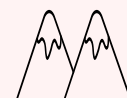

COMPONENTE CURRICULAR

1º PERÍODO

Componente Curricular	CH Detalhada	Tipo	Pré- requisitos	Pré- requisitos Específicos	Natureza
CBT0001 SEMINARIO DE INTRODUCAO AO CURSO TURISMO - 15h (1cr)	15h (1cr) aula 0h (0cr) lab.	DISCIPLINA	-	-	OBRIGATÓRIA
CBT0002 ANTROPOLOGIA DO TURISMO - 60h (4cr)	60h (4cr) aula 0h (0cr) lab.	DISCIPLINA	-	-	OBRIGATÓRIA
CBT0004 METODOL DO TRABALHO CIENTIFICO - 60h (4cr)	60h (4cr) aula 0h (0cr) lab.	DISCIPLINA	-	-	OBRIGATÓRIA
CBT0005 INTRODUCAO A ADMINISTRACAO - 60h (4cr)	60h (4cr) aula 0h (0cr) lab.	DISCIPLINA	-	-	OBRIGATÓRIA
CBT0007 INTRODUCAO AO ESTUDO DO TURISMO - 60h (4cr)	60h (4cr) aula 0h (0cr) lab.	DISCIPLINA	-	-	OBRIGATÓRIA

2º PERÍODO

2º Nível

Componente Curricular	CH Detalhada	Tipo	Pré- requisitos	Pré- requisitos Específicos	Natureza
CBT0008 LINGUA PORTUGUESA - 60h (4cr)	60h (4cr) aula 0h (0cr) lab.	DISCIPLINA	-	-	OBRIGATÓRIA
CBT0010 SOCIOLOGIA DO TURISMO E LAZER - 60h (4cr)	60h (4cr) aula 0h (0cr) lab.	DISCIPLINA	-	-	OBRIGATÓRIA
CBT0011 TEORIA E TECNICA DO TURISMO - 60h (4cr)	60h (4cr) aula 0h (0cr) lab.	DISCIPLINA	(CBT0007)	-	OBRIGATÓRIA
CBT0012 HISTORIA DO BRASIL E DO PIAUI - 60h (4cr)	60h (4cr) aula 0h (0cr) lab.	DISCIPLINA	-	-	OBRIGATÓRIA
CBT0015 EDUCACAO AMBIENTAL E DESENVOLVIMENTO SUSTENTAVEL - 60h (4cr)	60h (4cr) aula 0h (0cr) lab.	DISCIPLINA	-	-	OBRIGATÓRIA
CH Total: 300hrs.					

COMPONENTE CURRICULAR

3º PERÍODO

3º Nível					
Componente Curricular	CH Detalhada	Tipo	Pré-requisitos	Pré-requisitos Específicos	Natureza
CBT0018 GEOGRAFIA I - 60h (4cr)	60h (4cr) aula 0h (0cr) lab.	DISCIPLINA	-	-	OBRIGATÓRIA
CBT0019 ADMINISTRACAO APLICADA AO TURISMO - 60h (4cr)	60h (4cr) aula 0h (0cr) lab.	DISCIPLINA	(CBT0005)	-	OBRIGATÓRIA
CBT0020 ECONOMIA DO TURISMO - 60h (4cr)	60h (4cr) aula 0h (0cr) lab.	DISCIPLINA	-	-	OBRIGATÓRIA
CBT0021 ETNOLOGIA - 60h (4cr)	60h (4cr) aula 0h (0cr) lab.	DISCIPLINA	-	-	OBRIGATÓRIA
CBT0022 PATRIMONIO E TURISMO CULTURAL - 60h (4cr)	60h (4cr) aula 0h (0cr) lab.	DISCIPLINA	-	-	OBRIGATÓRIA
CH Total: 300hrs.					

4º PERÍODO

4º Nível					
Componente Curricular	CH Detalhada	Tipo	Pré-requisitos	Pré-requisitos Específicos	Natureza
CBT0023 LABORATORIO DE INVENTARIO TURISTICO - 45h (3cr)	15h (1cr) aula 30h (2cr) lab.	DISCIPLINA	(CBT0011)	-	OBRIGATÓRIA
CBT0024 ESTATISTICA APLICADA AO TURISMO - 60h (4cr)	60h (4cr) aula 0h (0cr) lab.	DISCIPLINA	-	-	OBRIGATÓRIA
CBT0027 GEOGRAFIA II - 60h (4cr)	60h (4cr) aula 0h (0cr) lab.	DISCIPLINA	(CBT0018)	-	OBRIGATÓRIA
CBT0028 CULTURA POPULAR BRASILEIRA E PIAUIENSE - 60h (4cr)	60h (4cr) aula 0h (0cr) lab.	DISCIPLINA	-	-	OBRIGATÓRIA
CBT0029 PLANEJAMENTO E ORGANIZACAO DO TURISMO - 60h (4cr)	60h (4cr) aula 0h (0cr) lab.	DISCIPLINA	(CBT0011)	-	OBRIGATÓRIA
CBT0030 BIODIVERSIDADE BRASILEIRA E ECOTURISMO - 60h (4cr)	60h (4cr) aula 0h (0cr) lab.	DISCIPLINA	-	-	OBRIGATÓRIA
CH Total: 345hrs.					

COMPONENTE CURRICULAR

5º PERÍODO

5º Nível					
Componente Curricular	CH Detalhada	Tipo	Pré-requisitos	Pré-requisitos Específicos	Natureza
CBT0031 CONTABILIDADE GERENCIAL - 60h (4cr)	60h (4cr) aula 0h (0cr) lab.	DISCIPLINA	-	-	OBRIGATÓRIA
CBT0032 RELACOES PUBLICAS E HUMANAS - 60h (4cr)	60h (4cr) aula 0h (0cr) lab.	DISCIPLINA	-	-	OBRIGATÓRIA
CBT0033 MEIOS DE HOSPEDAGEM - 60h (4cr)	60h (4cr) aula 0h (0cr) lab.	DISCIPLINA	-	-	OBRIGATÓRIA
CBT0034 SISTEMAS DE TRANSPORTES - 60h (4cr)	60h (4cr) aula 0h (0cr) lab.	DISCIPLINA	-	-	OBRIGATÓRIA
CBT0035 DIREITO E ETICA NO TURISMO - 60h (4cr)	60h (4cr) aula 0h (0cr) lab.	DISCIPLINA	-	-	OBRIGATÓRIA
CBT0036 FUNDAMENTOS DE MARKETING - 60h (4cr)	60h (4cr) aula	DISCIPLINA	-	-	OBRIGATÓRIA

6º PERÍODO

6º Nível					
Componente Curricular	CH Detalhada	Tipo	Pré-requisitos	Pré-requisitos Específicos	Natureza
CBT0037 GESTAO DE AGENCIAS DE VIAGENS E OPERADORAS - 60h (4cr)	30h (2cr) aula 30h (2cr) lab.	DISCIPLINA	(CBT0019)	-	OBRIGATÓRIA
CBT0038 MARKETING TURISTICO - 60h (4cr)	60h (4cr) aula 0h (0cr) lab.	DISCIPLINA	(CBT0036)	-	OBRIGATÓRIA
CBT0039 TECNOLOGIA DA INFORMACAO E COMUNICACAO - 60h (4cr)	60h (4cr) aula 0h (0cr) lab.	DISCIPLINA	-	-	OBRIGATÓRIA
CBT0040 PLANEJAMENTO E DESENVOLVIMENTO DE MEIOS DE HOSPEDAGEM - 60h (4cr)	30h (2cr) aula 30h (2cr) lab.	DISCIPLINA	(CBT0033)	-	OBRIGATÓRIA
CBT0041 GESTAO FINANCEIRA E ORCAMENTARIA - 60h (4cr)	30h (2cr) aula 30h (2cr) lab.	DISCIPLINA	(CBT0031)	-	OBRIGATÓRIA
CBT0042 GASTRONOMIA - 60h (4cr)	30h (2cr) aula 30h (2cr) lab.	DISCIPLINA	-	-	OBRIGATÓRIA
CBT0043 LABORATORIO DE AGENCIAMENTO E TRANSPORTE - 45h (3cr)	15h (1cr) aula 30h (2cr) lab.	DISCIPLINA	((CBT0034) OU (CBT0023 E CBT0034)	-	OBRIGATÓRIA
CH Total: 405hrs.					

COMPONENTE CURRICULAR

7º PERÍODO

7º Nível

Componente Curricular	CH Detalhada	Tipo	Pré-requisitos	Pré-requisitos Específicos	Natureza
CBT0044 LABORATORIO DE GASTRONOMIA E HOTELARIA - 45h (3cr)	15h (1cr) aula 30h (2cr) lab.	DISCIPLINA	((CBT0040 E CBT0042) OU (CBT0040 E CBT0042 E CBT0043))	-	OBRIGATÓRIA
CBT0045 ELABORACAO E AVALIACAO DE PROJETOS TURISTICOS - 60h (4cr)	30h (2cr) aula 30h (2cr) lab.	DISCIPLINA	(CBT0020)	-	OBRIGATÓRIA
CBT0046 METODO E TECNICA DA PESQUISA EM TURISMO - 60h (4cr)	30h (2cr) aula 30h (2cr) lab.	DISCIPLINA	((CBT0004 E CBT0024))	-	OBRIGATÓRIA
CBT0047 ORGANIZACAO DE EVENTOS - 60h (4cr)	15h (1cr) aula 45h (3cr) lab.	DISCIPLINA	-	-	OBRIGATÓRIA
CBT0048 ESTAGIO SUPERVISIONADO I - 120h (8cr)	0h (0cr) aula 120h (8cr) lab.	DISCIPLINA	-	-	OBRIGATÓRIA

8º PERÍODO

8º Nível

Componente Curricular	CH Detalhada	Tipo	Pré-requisitos	Pré-requisitos Específicos	Natureza
CBT0049 TRABALHO DE CONCLUSAO DE CURSO - 120h (8cr)	0h (0cr) aula 120h (8cr) lab.	DISCIPLINA	((CBT0044 E CBT0045 E CBT0046 E CBT0047 E CBT0048) OU (CBT0046))	-	OBRIGATÓRIA
CBT0050 TOPICOS EMERGENTES EM TURISMO - 60h (4cr)	60h (4cr) aula 0h (0cr) lab.	DISCIPLINA	-	-	OBRIGATÓRIA
CBT0051 ESTAGIO SUPERVISIONADO II - 180h (12cr)	0h (0cr) aula 180h (12cr) lab.	DISCIPLINA	(CBT0048)	-	OBRIGATÓRIA

CH Total: 360hrs.

COMPONENTE CURRICULAR

DISCIPLINAS OPTATIVAS + IDIOMAS

Componente Curricular	CH Detalhada	Tipo	Pré- requisitos	Pré- requisitos Específicos	Natureza
CBT0003 LINGUA INGLESA APLICADA AO TURISMO I - 60h (4cr)	60h (4cr) aula 0h (0cr) lab.	DISCIPLINA	-	-	OPTATIVA
CBT0006 PRINCIPIOS DE COMPUTACAO - 60h (4cr)	60h (4cr) aula 0h (0cr) lab.	DISCIPLINA	-	-	OPTATIVA
CBT0009 LINGUA ESPANHOLA APLIC AO TURISMO I - 60h (4cr)	60h (4cr) aula 0h (0cr) lab.	DISCIPLINA	-	-	OPTATIVA
CBT0013 LINGUA ESPANHOLA APLICADA AO TURISMO II - 60h (4cr)	60h (4cr) aula 0h (0cr) lab.	DISCIPLINA	(CBT0009)	-	OPTATIVA
CBT0014 LINGUA INGLESA APLICADA AO TURISMO II - 60h (4cr)	60h (4cr) aula 0h (0cr) lab.	DISCIPLINA	(CBT0003)	-	OPTATIVA
CBT0016 LINGUA INGLESA APLICADA AO TURISMO III - 60h (4cr)	60h (4cr) aula 0h (0cr) lab.	DISCIPLINA	(CBT0014)	-	OPTATIVA
CBT0017 LINGUA ESPANHOLA APLICADA AO TURISMO III - 60h (4cr)	60h (4cr) aula 0h (0cr) lab.	DISCIPLINA	(CBT0013)	-	OPTATIVA
CBT0025 LINGUA INGLESA APLICADA AO TURISMO IV - 60h (4cr)	60h (4cr) aula 0h (0cr) lab.	DISCIPLINA	(CBT0016)	-	OPTATIVA
CBT0026 LINGUA ESPANHOLA APLICADA AO TURISMO IV - 60h (4cr)	60h (4cr) aula 0h (0cr) lab.	DISCIPLINA	(CBT0017)	-	OPTATIVA
CBT0052 VISITAS TECN AO MEIO AMBIENTE - 60h (4cr)	60h (4cr) aula 0h (0cr) lab.	DISCIPLINA	-	-	OPTATIVA
CBT0053 MARKETING PROMOCIONAL - 60h (4cr)	60h (4cr) aula 0h (0cr) lab.	DISCIPLINA	(CBT0038)	-	OPTATIVA
CBT0054 MARKETING NOS SERVICOS TURISTICOS PUBLICOS - 60h (4cr)	60h (4cr) aula 0h (0cr) lab.	DISCIPLINA	-	-	OPTATIVA
CBT0055 ESTETICA E HISTORIA DA ARTE - 60h (4cr)	60h (4cr) aula 0h (0cr) lab.	DISCIPLINA	-	-	OPTATIVA
CBT0056 FOLKCOMUNICACAO - 60h (4cr)	60h (4cr) aula 0h (0cr) lab.	DISCIPLINA	-	-	OPTATIVA
CBT0057 GESTAO DE PESSOAS - 60h (4cr)	60h (4cr) aula 0h (0cr) lab.	DISCIPLINA	-	-	OPTATIVA
CBT0058 TECNICAS DE COMUNICACAO PUBLICITARIA - 60h (4cr)	60h (4cr) aula 0h (0cr) lab.	DISCIPLINA	-	-	OPTATIVA
CBT0059 ECOTURISMO - 60h (4cr)	60h (4cr) aula 0h (0cr) lab.	DISCIPLINA	-	-	OPTATIVA
CBT0060 LIBRAS- LINGUA BRASILEIRA DE SINAIS - 60h (4cr)	30h (2cr) aula 30h (2cr) lab.	DISCIPLINA	-	-	OPTATIVA

ATIVIDADES EXTRA

Durante o Curso de Turismo, você pode participar de várias atividades extra, para fins de aprendizado, experiência, socialização, lazer e mais.

Os grupos de atividades do Turismo são:

CATUR - Centro Acadêmico de Turismo

PET Turismo- Programa de Educação Tutorial

Rotas - Empresa Jr.

Atlética **Nativa**

Atlética **Imperatriz**

DCE - Diretório Central dos Estudantes

COORDENAÇÃO DO CURSO

O coordenador e vice coordenador do curso de Turismo, respectivamente, são os professores André Perinotto e Hélder de Sousa.



Professor André Perinotto

[Perfil no SIGAA](#)

perinotto@ufpi.edu.br

chefiaturismo.ufpi@gmail.com

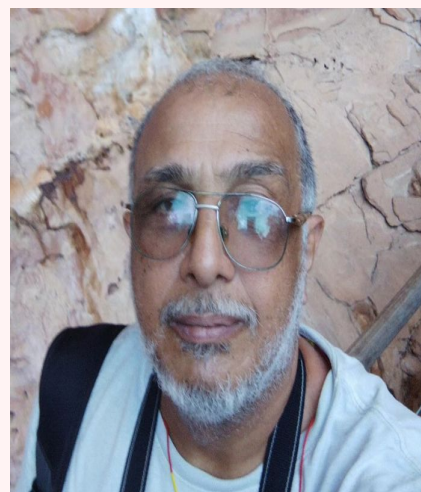

Professor Hélder de Sousa

[Perfil no SIGAA](#)

hintwoi@ufpi.edu.br

[chefiaturismo.ufpi.edu.br](mailto:chefiaturismo.ufpi@gmail.com)

CATUR

Centro Acadêmico de Turismo

O Centro Acadêmico é uma entidade que representa todos os estudantes de um curso. Cabe ao CA, entre suas tarefas, realizar as discussões com os estudantes do curso para encontrar soluções nos problemas enfrentados, seja na relação com os professores, temas vinculados aos conteúdos e currículos dos cursos ou mesmo questões administrativas.

Ele precisa manter com seus estudantes um canal direto e permanente de contato, realizando discussões, debates, reuniões, festas e calouradas da maneira mais democrática e aberta possível, para que todos possam participar. Além disso, deve ser um fiscalizador das atividades da instituição. Deve lutar contra o aumento das mensalidades e contra as ações que interfiram o direito dos estudantes. Deve, ainda, observar as formas de aplicação dos recursos e a transparência da gestão, lutando contra o sucateamento da universidade.

Instagram: [catur.ufdpar](#)

Este guia foi produzido pelo CATUR.

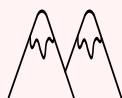

PET TURISMO

Programa de Educação Tutorial

O Programa de Educação Tutorial – PET TURISMO se ancora no tripé ensino, pesquisa e extensão, abrangendo os alunos dos cursos de Turismo, Engenharia de Pesca e Ciências Econômicas da UFDPAr. O programa visa garantir a esses alunos, sob a orientação de um professor tutor, para realização de atividades extracurriculares, que complementares qualifiquem a sua formação acadêmica.

As atividades realizadas têm relação no projeto: Ecoturismo de Base Comunitária na APA Delta do Parnaíba. Sendo assim o programa tem o intuito de desenvolver pesquisas e buscar resoluções dos problemas locais, na percepção da sociedade e natureza, onde o turismo se fundamentada alternativa apresenta como principalmente nos campos da antropologia, gestão ambiental, sustentabilidade, economia e geografia.

Instagram: @peturismo



ROTAS

Empresa Junior

As empresas júnior são associações sem fins lucrativos formadas por estudantes de graduação de um ou mais cursos. Nelas os serviços são oferecidos com valores abaixo do praticado pelo mercado e todo o faturamento é investido na capacitação dos membros voluntários.

O principal objetivo da Empresa Júnior é promover o conhecimento e o crescimento pessoal e profissional dos jovens, além de criar uma conexão entre o mercado de trabalho e as instituições de ensino superior.

A ROTAS - Empresa Júnior de Turismo, está situada na Universidade Federal do Delta do Parnaíba e atua no mercado desde 2011. Atualmente é reconhecida por toda a comunidade acadêmica. A Empresa tem a supervisão dos professores do curso de bacharelado em turismo. Apesar de autônomos, os alunos são orientados durante os processos de realização e finalização dos projetos, eventos, congressos acadêmicos ou consultorias.

Um dos maiores objetivos da Rotas é ser vista por sua responsabilidade no trabalho em toda a cidade de Parnaíba, oferecendo serviços de qualidade, inovadores e de excelência.

Instagram: @rotas.jr

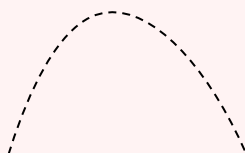
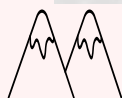

ATLÉTICAS

Nativa e Imperatriz

De forma geral, a atlética universitária é formada pelos estudantes de cada curso e tem como objetivo principal integrar os alunos ao meio universitário a partir do esporte.

Além do foco esportivo, a atlética também oferece outras atividades, como organização de jogos, festas, recepção de calouros e outros eventos acadêmicos.

Nisso, acaba facilitando na integração de antigos e novos estudantes da universidade.

O curso de Turismo possui duas atléticas: NATIVA e IMPERATRIZ.

Instagram: @atletica.nativa

Instagram: @aaaimperatriz



DCE

Diretório Central dos Estudantes

A entidade DCE é responsável por representar o corpo discente na reitoria e nos governos. Assim, levando reivindicações, propostas e ideias da categoria. É função do DCE promover a integração dos alunos da universidade, pondo em contato ideias, trabalhos, pessoas e experiências de todo o universo estudantil. O DCE deve ser um espaço aberto a ideias, pessoas, trabalhos e experiências, a fim de criar projetos e eventos que congregate toda a heterogeneidade que é uma universidade.

Através do DCE os estudantes podem garantir com mais força seus direitos, cobrar qualidade do ensino, no caso de universidades particulares podem cobrar por mensalidades justas, e também, pelo respeito à classe estudantil. Por fim, o DCE é um espaço de luta pela democracia e pela construção de uma sociedade mais crítica e consciente.

O DCE da UFDPAR chama-se DCE Marielle Franco e já foi responsável por várias mudanças positivas na UFDPAR, manutenção de bolsas, preço baixo do R.U, criação de espaço de empreendedorismo estudantil e mais.

Instagram: @dce.ufdpar

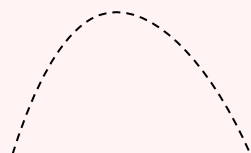
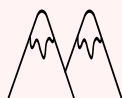

DCE
U F D P A R

The logo consists of the letters 'DCE' in a large, bold, black sans-serif font. Below this, a solid horizontal line separates the letters from the acronym 'U F D P A R', which is written in a smaller, bold, black sans-serif font.

LINKS IMPORTANTES



[Manual do SIGAA](#)



[Instagram da UFDPAr](#)



[Instagram da PRAE](#)



[Portal da UFDPAr](#)



[Instagram do curso de Turismo
\(coordenação\)](#)



[Portal do curso - Sigaa](#)



[Portal do curso - Pró-Reitoria](#)

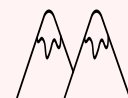



**Ainda tem dúvidas?
Entre em contato
com a gente no
instagram
[@catur.ufdpar](https://www.instagram.com/catur.ufdpar)**



OBRIGADO!

**Seja bem vindo ao
curso de Turismo!**



CATUR
Gestão A Todo Vapor
2023-2024